南京新報

第一〇三六號

今日本報兩大張售洋六分

內政部登記證警字第六號
中華郵政登記認爲第二類新聞紙類

區域/期限	本埠	外埠及日本	香港澳門	南洋及歐美
一個月	一元八角	一元九角五分	二元四角	四元八角
半年	九元	九元九角	十二元六角	二十七元
全年	十八元	十九元八角	二十二元五角	五十四元

附註：（一）特殊郵費（每日一份）挂號一角三分快郵貳角（二）如欲訂閱請先惠報費（三）郵票九五折計算

廣告刊費 [illegible]

社址：復興路一三五號
電話：編輯部二一七八四 營業部二一八六九

汪主席昨晨安抵東京
日政府要員全體出迎
今日拜會日皇及皇后
昨寓霞關離宮受國賓之款待

（中央社東京十七日電）汪主席等一行、於日本舉國歡迎聲中、十七日上午八時四十分抵東京車站、汪主席此次以元首資格訪日、誠足爲新東亞建設史上留永久之光輝燦爛的一頁、是日東京充溢歡欣氣氛、市街上高懸中日兩國國旗、出迎者計有近衛首相、松岡外相、小倉國務相、東條陸相、及川海相、河田藏相及各閣員、杉山參謀總長、永野軍令部長、貴衆兩院議長、大久保市長、岡田府知事、陸海軍將領、及興亞院外交關係者多人、車站廣場、充滿日本婦人團體學生及旅日華僑、歡聲雷動、樂聲悠揚、八時四十五分、車抵五號月台、汪主席由清水書記官引導下車、當與出迎之近衛首相握手言歡、旋又與各閣員一一寒暄後、即步出車站、分乘日外務省特派之汽車、赴我國駐日大使館、市民歡聲載道、熱烈之情緒、爲前所罕有、下午四時、主席以皇室貴賓資格、偕同隨員下榻霞關離宮、

（中央社東京十七日電） 主席抵大使館後、要人接踵來拜、酬酢甚爲忙碌、旋華僑聯合會會員二百餘名、列隊到大使館向 主席致敬、上午十一時請假返國中之本多大使來拜、主席即入二樓會客室、小別重逢、倍極歡洽、即在二樓別室共同用膳、仍繼續懽談、

（中央社東京十七日電）日本皇室、今日以國賓隆禮款待主席、下午四時、宮內有特派汽車至大使館、由白根首席接伴員引導、迎 主席及隨員至霞關離宮、抵宮後、主席即至樓上之居室休息、室內壁上、懸有大畫家川端玉章氏所繪日本名畫四幅、桌上陳置象牙彫像、出室前陽臺、則初夏新綠之御苑在望、主席身處其中、至覺環境幽靜、而深感日本皇室款待之隆、旋於下午六時半、樓下大廳舉行非正式之懽迎會、賓主盡懽而散、

（中央社東京十七日電） 主席今夜在霞關離宮留宿一宵後、明日（十八日）將進宮拜會日皇暨后兩陛下、答謝還都以來日皇室之厚誼、及日本國民之援助、日皇暨后將於正午在豐明殿設宴爲 主席洗塵、據宮內省之發表、明日上午十一時四十分、日皇室將派儀仗兵及軍樂隊至霞關離宮、由白根首席接伴員陪伴 主席、乘宮內省汽車、由二重橋正門進宮、天皇將親出階上歡迎、次即與皇后同在鳳凰間正式會見 主席、然後至豐明殿召各皇族、近衛首相、暨各重臣、參加款待 主席之御宴、宴畢、在牡丹間歡談、至下午一時二十分、主席辭歸、維時天皇將派三笠宮親王至霞關離宮答拜、

（中央社東京十七日電）日貴衆兩院、爲討論歡迎 汪主席訪日辦法、特於十七日下午舉行各派協議會、結果決議於廿四日下午四時、在院內招待 汪主席等一行、舉行茶話會、屆時由兩院議長致歡迎辭後、再行懇談、

行政院昨開六十四次會議
通過要案計十六項

行政院於昨（十七日）舉行第六十四次會議、出席陳羣、鮑文越、任援道、趙正平、李聖五、梅思平、趙毓松、傅式說、諸青來、李士羣、岑德廣、陳濟成、羅君強、楊壽楣、列席外交部次長湯良禮、財政部次長陳之碩、社會部次長彭年、宣傳部次長胡蘭成、主席代行院務陳部長羣、祕書長陳春圃、

甲 報告事項

一、宣讀第六十三次會議記錄、二、院長報告、祕書處案呈、關於內政部擬裁撤上海市復興局、並請撥給該局員役遣散費一個月一案、經函商財政部議復、擬在六月份總預備費項下支給、請查照轉陳等情、已分令內政、財政兩部遵照辦理、

乙 討論事項

一、院長交議、據社會部丁部長呈送擬訂人民團體指導方案草案、經交本院參事廳審查、簽具意見、提請公決案、（決議）照審查意見通過、並呈送中央政治委員會備案、二、教育部趙部長呈、爲遵令修正本部社會教育實施委員會組織規程、請公決案、（決議）通過、並咨送立法院備查、三、工商部梅部長提、准浙江省政府咨請本部茶葉運銷管理局浙閩區分局繳存款項、逐月分半撥充建設事業費用、請核議案、（決議）通過、四、宣傳部林部長呈、爲遵令重編東亞新聞記者大會預算書及補助費預算書、請核議案、（決議）通過、經費在總預備費項下撥付、並呈報中央政治委員會備案、

丙 任免事項

一、院長提、擬任命湖北省政府主席何佩瑢兼任湖北省保安司令案、（決議）通過、二、院長提、准軍事委員會函、軍事參議院少將參議苑邦經、已另有任用、擬予免職案、（決議）通過、三、院長提、准軍事委員會函、據政治訓練部呈、該部中校科員壽南屏、另有任用、擬予免職案、（決議）通過、四、院長提、准軍事委員會函、據參謀本部呈、該部同少校祕書李寅另有任用、同少校速記員周鼎芬呈請辭職、擬請各免本職案、（決議）通過、五、院長提、准軍事委員會函、本會少校科員鄭乾昇、鄭繼栖均呈請辭職、擬予各免本職案、（決議）通過、六、院長提、准軍事委員會函、據航空署呈、該署科員楊公衛久假不歸、擬請免職案、（決議）通過、七、院長提、准軍事訓練部呈、該部砲兵監少將兵監何宏遠另候任用、擬請免職案、（決議）通過、八、院長提、據全國經濟委員會汪兼委員長呈、擬請任命朱知方爲本會簡任專員、並擬請呈荐郭謙之爲本會荐任專員、程潔爲祕書案、（決議）通過、九、外交部徐部長提、本部參事嚴式超、鄭敦復、通商司司長陳海超、歐洲司司長黃丕傑、祕書張棕文、錢志清、俞則民、科長王潤民、李樹屏均另有任用、擬請各免本職、並擬請任命陳海超爲本部參事、黃丕傑爲通商司司長、並擬呈荐蔡朝蒸爲祕書案、（決議）通過、十、司法行政部李部長提、浙江嘉興地方法院推事鄭明允另有任用、嘉善地方法院檢察官金廷屏考績不及格、擬請各免本職、並擬請呈荐郭懷璞、吳超、王任、吳熙爲江蘇高等法院第三分院推事、徐金堂、涂景新爲該院檢察官、汪冠桑、馬紹權、張維東、汪汶、紀如璋、余健、廖坦、王監勝、張守先、沈佐啓、鄭明允爲江蘇上海第二特區地方法院推事、曹耀亭爲該院檢察官案、（決議）通過、十一、鐵道部傅部長提、本部薦任專員洪蘭祥、科員沈希乾呈請辭職、擬請各免本職、並擬請呈薦謝承啓爲本部科員案、（決議）通過、十二、廣東省政府陳主席呈、本府民政廳視察員雷宏張呈請辭職、財政廳視察員張翰波、朱仲元均另有任用、擬請各免本職、並擬請呈荐孫繩武爲民政廳視察員、鄒汝熾、林梓維爲財政廳視察員案、（決議）通過、

（上）汪主席在神戶登陸時情形
（下）汪主席於抵神戶時在八幡丸會客室內接見阿部大將等歡迎者

德愛兩國交換懸案備忘錄
德政府將公布內容

【中央社柏林十六日電】據德國官方宣稱、德與愛爾蘭兩國政府、最近曾交換關於兩國懸案諸事件之備忘錄、其內容近擬正式公布、最近英政府要求將愛爾蘭諸港作爲英海軍基地使用、美政府亦支持英國此種要求、但愛爾蘭已予拒絕、德國對此事頗爲關心、衆認此次交換備忘錄、兩國之間、已成立某種諒解、

美突封鎖德領館
及大使館以外各機關
德美瀕於斷交將有大事發生

【中央社華盛頓十六日電】美國務副卿韋爾斯、十六日向德大使手交關於要求德駐美各機關撤退之美方備忘錄後、發表聲明如左、美政府不僅對德領事館、並下令封鎖德情報圖書館、旅行協會、海通社、該封鎖令並非斷絕美德外交關係之意、亦不適用於德國駐華盛頓之外交團、尤與羅賓慕爾號之沉沒無任何關係、此種措施、以前已有相當考慮、美政府目前並無向義國及其他諸國採取同樣手段之意、

【中央社華盛頓十七日電】據合衆社訊、此間觀察家所稱封閉在美德國領事館之事、幾可認爲德美之外交關係完全斷絕、威爾斯斷稱、現時尙無要求他國代表撤退之計劃、威爾斯明白指出、德大使館並不包括在要求德方機關及封閉德領館正式照會之內、此照會係由威爾斯交予德大使館一等祕書丹倫奧者、

【中央社華盛頓十七日電】據路透社訊、此間消息靈通方面昨夜預測、在不久時期中、或在本週中、必有大事發生、彼等相信德領事館等之封閉、並非爲毫無關聯的單獨步驟、但爲他事接踵而至之第一步驟、羅斯福小病後、現已全癒、然突取銷本週之一切酬應、以便專心處理其重要工作、此即爲不久將有大事發生之一證、

【中央社柏林十七日電】據國際社訊、此間權威人士預料、羅斯福停閉總領事館後、德國府亦將取同樣行動、以爲報復、美向華盛頓德大使館所提牒文、現尙未予研究、故官方對於此事之文告、猶未詳悉、但德之報復必不能免、

美國石油公司拒絕日船裝運
日方對此相當關心

【中央社東京十七日電】此間對於非列得非亞美國石油公司、拒絕日船裝運石油事件、因外務省尙未接公電、故眞相不明、惟如此事果屬確實、則其事件實相當重大、美國東部地方石油重油缺乏之雖係事實、但美國國內之排日派、擬促政府對日禁運者、亦大有人在、故如出於此意、則前途未許樂觀、

【中央社華盛頓十六日電】據美內政部宣稱、美國石油公司允許拒絕日輪要求修交將自非列得非亞輸運出之石油、其理由爲緩和美國東部地方石油之不足、

【中央社華盛頓十六日電】衆認內長伊克斯之禁止日輪在非列得非亞港裝運煤油出口、乃因最近美國報紙刊載新聞、謂際此美國自身煤油不足之時、東海岸方面、仍有煤油運往日本之事、殊屬不解云云、日本之故、倘不能解釋爲美將實行全面的禁油運日之前奏、日美國近來之高喊煤油缺乏、顯係另有目的、一商人則欲乘機抬高售價耳、

中國海軍練習艦「海輿」號出駛練習前之攝影

英德在北非大戰
敘利亞沿海德機炸英艦
英軍用達姆彈義決報復

【中央社柏林十六日電】企圖奪回北非索倫之英軍、自十五日晨以戰車居先、開始進攻、目下正與德軍激戰中、德軍亦出動急降轟炸機、據十六日上午柏林所接消息稱、德軍十五日擊破英戰車六十輛、轟炸機二架、戰鬥機九架、予英軍以重創、另一方面在克里特島擴張前線基地之德戰鬥機部隊、十五日與沿敘利亞海岸自海上掩護德軍作戰之英艦隊衝突、予英驅逐洋艦一艘以重創、此敘利亞海岸之戰鬥爲德軍最初對法敘軍之間接掩護作戰、

【中央社柏林十七日電】據海通訊、前日英軍大規模襲擊索倫前線、英損失裝甲車七十輛、死傷慘重、

【中央社柏林十七日電】據海通訊、北非德機、昨轟炸索倫附近英汽車及軍隊集中地、德機只一隊轟炸索倫以南之敵汽車隊、

【中央社羅馬十七日電】據海通訊、昨義報載利比亞官方報告、北非英軍施用達姆彈、英機以達姆彈掃射杜白魯克義陣地、義砲兵法梅爲達姆彈所擊傷、義軍並在擊斃英兵屍身上發現藏有達姆彈多枚、因此義方已決定、如英國不顧人道、繼續施用達姆彈、義決加以報復、

【中央社羅馬十七日電】據海通訊、關於英用達姆彈事、「義大利新聞報」載稱、在一九三五年至一九三六年阿比西尼亞之役時、阿比西尼亞軍曾由英供給上述同樣軍火、足證該項達姆彈、係屬英國製造無疑、當時倫敦企圖解釋、稱該項軍火之施用、並非對人、而係對動物、阿比西尼亞軍顯係誤用、惟今日色倫尼卡並無野獸、英將用何詞以解、因此英國施用該達姆彈、不但違反國際法、抑係不合人道云、

滬租界警務處副總巡
赤木氏遇刺殞命
特警署員奮勇獲兇

【中央社上海十七日電】滬西地豐路口、今晨九時半、發生槍殺血案、被害者爲現任公共租界警務處日籍副總巡赤木氏、於今晨偕夫人乘坐四〇六四號照會自備汽車出外、當行經地豐路地豐里口時、因車轉灣、速度較慢、詎料其時有兇徒四人、用手槍向車中轟擊、計開四槍、當時赤木氏猝不及防、即中彈、其夫人則立即啓門下車、得免於難、兇徒見目的已達、即四散奔逃、適有特警總署督察課副課長出勤、行經該處、見狀乃勇往追趕、該員未攜武器、然將二兇徒在百樂門飯店門前擒獲、解至靜安寺路捕房、查訊一過、旋由日憲兵隊方面移提而去、至於赤木氏受傷後、即乘車急送宏恩醫院救治、但以傷在要害、抵院後不及救治、即告殞命、

日駐英大使重光將返國

【中央社倫敦十六日電】日駐英大使重光葵、十六日下午四時十五分、由倫敦啓程返國、預定廿五日由里斯本出發、搭乘飛機橫斷大西洋、在華盛頓會見野村駐美大使、並與英駐美大使哈里法克斯會見、在美國約住二週、七月十四日搭八幡丸由舊金山啓程返國、

邱吉爾再向國人呼籲

【中央社瑞典京城十七日電】據海通訊、邱吉爾又向國人呼籲、謂英獅已被獵人團繞、彼等已用種種武器對付英國、現在英國危機與日俱增、吾人應立即發動總力以赴云云、

國民政府命令
六月十七日

二十六年七月二十二日修正公布之軍用技術人員任用暫行條例、着自三十年七月一日起施行、此令、

茲修正中央衛生委員會組織條例公布之、此令、

粵主席招待中日記者
商記者大會進行事宜

【中央社廣州十七日電】宣傳部定於本年八月在本市舉行東亞新聞記者大會、本省陳主席、特於今日下午三時、假座國際俱樂部開茶會、招待本市中日新聞界、商討一切、共策進行、計到會者、有該會委員長陳耀祖、主任委員林汝珩、各委員、及中日新聞界代表、首由該籌備會陳委員長致開會詞、（略）詞畢、由中央社廣州分社主任陳璞、大阪新聞支局長三原信行致答詞、至四時許始散會、

日本撤退菲島僑民

【中央社東京十七日電】據海通訊、日輪「廿治斯」（譯音）丸、鑑於太平洋形勢趨緊、由馬尼剌載來日僑百八十三名、於昨日抵神戶、其中有住菲律賓三十年以上者、亦隨同撤退、

社論
美國罷工風潮之因素

近來北美航空公司所屬工廠發生罷工風潮，美國政府當局處理此項風潮，初猶居於斡旋地位，一切辦法，只委諸勞資雙方，聽其自行解決；但工人方面，不受調停，一致拒絕復工，事態顯見擴大，於是政府準備強制接收各該工廠，置於政府統制之下，刻正調派大軍前往洛衫磯從事鎮壓，俾戢其勢矣。我人推尋此次美國罷工原由，蓋非出自偶然，實從美國國情上向來含有兩種矛盾因素存在，茲述之如次：

（一）屬於歷史的 美國自一七七六年宣布獨立以來，其立國基礎，完全建築在工商業資產制度上面；同時人民要求自由，伸張個性，亦儼然成爲與生俱來應有之事項，人人懷此自由觀念，形成代議政治無上勢力，而代議政治之背後，復有許多工商業托辣斯爲之支撐，一時拜金主義風行，政府當局且自詡爲「金元王國」，冀以黃金壓倒世界一切國家，甚至不惜以多餘金錢滋長他國變亂。現在歐戰愈演愈激，美國參戰問題，甚囂塵上，實際說來美國參戰並非不可能，但美國是以自己利益爲前提者，不到自己利益眞正感受威脅時，絕對不肯捲入戰爭漩渦；凡此際所謂軍火租借法案，以及護航援英法案等，都不外替自國軍火托辣斯謀出路，遂使一般軍需工人工作驟形緊張，工資未必與工作成正比例，罷工風潮因之湧起，資方與勞方一種不均衡狀態，實由美國本身資本制度促成，若能早爲節制工商企業家資本，使處處受國家統制及指導，則勞資對立之糾紛，自見消弭於無形，尙何有此次飛機工廠罷工之事哉⁉

（二）屬於心理的 美國援英辦法，既爲參戰之變形，但此二者中間亦自有一鴻溝，美國國民對於援英一項，去歲贊成者僅佔百分之三十六，今歲確已增至百分之六十七矣；至若對於武力參戰一項，迄今贊成者只有百分之十七，而反對者竟達百分之八十三，可見美國大多數國民對於參戰熱，並不如羅斯福，史挺生，諾克斯一般執政者之甚也。羅斯福刻已置美國於戰時狀態中，下令漏夜趕造武器，以應急需，其實美國目下處境須防衛兩洋海岸及海外屬領，先能鞏固自己國防，然後乃可充分援英，甚至作更進一步之參戰，亦非難事，據報端所載，時至今日，美國本身陸軍，尙缺乏重坦克車之配備，在去歲八月前，僅有中型坦克車十八輛，輕坦克車六十五輛，此一即由政府向工廠定造輕坦克車一千二百輛，工廠亦倉卒無以應命。又若海軍艦船方面，僅有戰船三百二十艘，縱然繼續趕造，須遲至三年後始有可觀，至言飛機數量，美國去年僅三千五百架，本年開始促進飛機生產，亦僅達到每月一千架標準，北美航空公司須至明年六月始能生產飛機有二三千架之譜。且飛機引擎，現亦感諸多困難，甚至大批驅逐機製成後，一時無引擎可裝，此係實情，無待諱言，然而美國政府爲籌劃對抗德國空軍起見，尤傾注全力，加緊飛機製造，頓使是項工廠工人，感覺工作痛苦，在心理上懷藏極度不安情緒，掀起罷工風潮，亦屬事有不得已也。

綜上所述，美國此次罷工風潮，由於美國傳統工商業自由思想反效果之所致，加之國內大多數人民猶不忘門羅主義，不願干涉他洲事態，同時軍需工人因日夜勤勞過度，轉爲怠工之表示，美國政府當局，對此妨礙擴軍計劃之工潮，其亦知所自省耶⁉（B）

鐘表領袖 ● 花色之王
南京中華路三山街
聞名牌子 惟我獨多
餘昌第二支行
名貴鐘表 花色充足

明日開幕

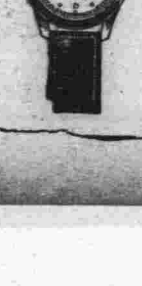

B3763

法方反攻氣勢甚盛 英侵敍利亞遭頓挫

貝魯特海面兩軍艦隊交綏

法航空部長任敍空軍司令

【中央社維希十七日電】據海通訊、前日抵達敍里亞之法海空軍隊、即向薩德沿岸英海軍攻擊、據昨日午後得報稱、英驅逐艦一艘受重創不能行駛、第二隻驅逐艦亦被炸、尚未駛離危險地帶、

【中央社維希十七日電】據海通訊、英法艦隊一小隊、昨在貝魯特附近海面上交綏、英艦計有巡洋艦二艘、及魚雷艇四艘、詳情未悉、

【中央社維希十七日電】據海通訊、法航空部長柏志果、將在敍利亞任法空軍司令、

【中央社維希十六日電】法軍當局十六日發表、巳開始反攻敍利亞之各重要戰線、據確息、自大馬色開始前進之法軍部隊、巳開始向三方面進攻、第一、二、兩進攻路綫、爲沿大馬士革與薩法特（巴勒斯坦）連結之線、進攻美爾寒姆、克納特拉之前方、第三進攻部隊、則由喬賀爾愛德、特魯斯向以前英國佔領之敍利亞伊拉克國境、馬閑爾地方進發、同時法軍當局、在公表開始進攻後、並發表戰況如左、

法軍各部隊之新攻擊、在赫爾蒙山以西之山岳地帶中、收效極大、海岸地帶方面、英軍尚未能進至西頓港以北、法機在十六日之戰鬥中、予英驅逐艦一艘以重創、擊落英機三架、又反攻之丹賚直轄部隊、在巴勒斯坦國境附近、企圖切斷英軍之後方連絡、英特戈爾聯軍、目前在軍事行動之外、並以全力懷柔敍利亞、故雙方宣傳戰、亦極爲猛烈、

【中央社貝魯特十六日電】據此間所接消息稱、法海空軍十五日下午、在敍利亞之西頓海上、猛攻英艦隊、激戰二十四小時、結果英驅逐艦二艘受創甚重、緣法海軍機編隊、向英艦隊反覆作急降轟炸、英艦隊亦以猛烈之砲火應戰、至十六日黃昏、英驅逐艦一艘、遂蒙受重創、當即起火、另一艘亦受傷、又法艦隊十六日晨在貝魯特海上遭遇、以巡洋艦二艘、驅逐艦五艘組成之英艦隊、當即發生激戰、結果如何、尚未判明、至於陸戰方面、法軍十五日在開士衛地區、向英軍猛攻、英戰車八輛受傷、其進攻達馬士革之企圖、頓受挫折、又另一隊陸軍部隊、已深入開士衛南方地帶英軍側面戰線之後方、

【中央社維希十七日電】據海通訊、此間昨晚正式宣稱、英美方面所傳英軍、越過阿勒頗抵達地中海、據悉、英軍並未侵入敍利亞北部、英美發出消息、純係不確、

對美凍結資金 德義兩國表明態度

菲島立即適用凍結資金令

【中央社柏林十七日電】據海通訊、據德國外交部昨午宣稱、美凍結德在美之資金爲不合理、俟詳細考慮事態及適當對付方法後、德政府將表明態度、

【中央社柏林十六日電】美國之凍結在美資金問題、實予中立外交界、以相當之衝動、德官方早預料美國採取此項行動、故並不表示驚異、又德國對於在美資金、巳縮小至最少限度、採用萬全對抗策、故所受影響甚少、德國爲對抗美國之措置起見、刻正考慮動員全歐洲之强硬方策、預料可於數日內發動實力、當局現避免發表積極意見、十六日簡單言明如次、『美政府之措置、爲不正當行爲、德國目下正在考慮施行報復手段、然現尚不能作具體之說明』、

【中央社羅馬十六日電】義政府十六日下令義國各銀行、凍結美國資金、作爲對美政府凍結在美義資金之報復、故義國銀行、巳自十六日開始拒絕支付美系各項存款、

【中央社馬尼剌十六日電】菲島專員辦事處、十六日下午宣佈凍結資金及調查外人所有財産之美總統令、將立即適用於菲島、並聲明關於有輸出許可證（不在此例之諸國、在專員事務所、未接財政部任何通知之前、其國家及國民之財産、仍予以封鎖、聞德義在菲島之資金貿易海運上之收入、殆無主要者、僅爲菸草業之投資、但因已改爲非人之名義、故預料實際上並無多大之影響、

澳大利亞召集閣議

【中央社東京十七日電】據海通訊、澳大利洲內閣忽於昨日召集閣議於康伯隆地方、澳大利亞總理孟西斯、將於今日向澳人民發表廣播詞云、

德轟炸在敍英海軍 係屬當局既定戰略

【中央社柏林十七日電】據海通訊、此間負責當局、於昨午宣稱、德機奉命轟炸敍利亞海岸線以外之英海軍根據地一事、與德法軍事合作一事、無所關涉、此係德軍事當局既定之戰略、非以現勢有所改變云、

日政府召開興亞院會議

【中央社東京十七日電】日政府十七日正午、在首相官邸、召開興亞院會議、出席者有總裁近衛首相、副總裁松岡外相、河田藏相、東條陸相、及川海相、及興亞院總務長官代理等、就當前重要問題、進行協議、【中央社東京十七日電】

德軍需部長延期赴保

【中央社索非亞十七日電】據海通訊、此間保報載稱、德軍需部長台德博士、延期來保、渠本擬昨抵索非亞、其延期原因尚未明、

義法休戰委員 格羅希突逝世

【中央社米蘭十七日電】據海通訊、據報告稱、義法休戰委員會委員、格羅希將軍、忽以心臟病不治殞命、格氏生於一八七六年、曾參加第一次世界大戰、任第三軍團總參謀長、

日荷交涉最後關鍵 芳澤查爾達再度會見

【中央社巴達維亞十七日電】芳澤今日接東京第二次回訓後、即於下午五時與查爾達總督會見、荷印經濟部長芬穆克、通商司長霍夫斯托拉頓、日方石澤總領事均參加、視會談之結果如何、日荷交涉可作最後的決定云、

日軍事考察團 已離德返國

【中央社柏林十七日電】日軍事考察團山下中將一行、今日下午六時半離此、經莫斯科返國、

匈克經濟協定 卽將簽字

【中央社匈京十七日電】據海通訊、在阿格累布進行之匈克經濟商談、關於物物交換、及淸算協定之締結、卽將簽字、並規定一千萬彭古（匈國幣名）之貿易額、以本年十月一日爲限、又兩國將設立政府委員會、以討論或時發生之問題、

英駐土大使與土外會談

【中央社昂哥拉十七日電】據海通訊、英駐土大使許閣森、昨日下午與土外長薩拉卓魯長談、

義大利代表墨索里尼首相齊亞諾外相與克羅地亞代表巴維里區首相（由右列起）在維尼四亞宮舉行義克兩國新條約簽字式

英機在貝魯特施行濫炸

【中央社貝魯特十七日電】據海通訊、前晚英機轟炸貝魯特達三次之久、死傷平民多人、

【中央社貝魯特十七日電】據海通訊、大批貝魯特及大馬色居民、因恐英機來襲、咸逃往郊野及山谷、貝魯特大馬色巳完全入於戰時狀態、

美撥鉅款建築公路

【中央社華盛頓十七日電】據海通訊、美參議院決議、昨日午後、以二萬萬五千萬元、作建築公路、以爲國防之用、

保將特赦政治人犯

【中央社索非亞十七日電】據海通訊、據保加利亞司法部長昨日宣稱、保將在馬其頓、色雷斯、斯柯普尼等大鎭、設立地方法庭、司法部長繼稱、保皇繼任人誕辰、保將特赦犯人一百六十一人、其中三十二人爲政治犯、

美總統羅斯福與英要人會談

【中央社華盛頓十七日電】據海通訊、羅斯福於昨日接見英大使哈立法克斯、陸長史汀生、海軍參謀次長史達克、及空軍參謀長阿洛德少將等要人、會談內容尚未知悉、

【中央社紐約十七日電】據海通訊、英空軍上將鮑威爾、自倫敦抵達蒙特利爾、聞渠來此所負使命、爲計劃英美間軍用機之運輸事、

×××

「羅賓號被擊沉事」 美決提出抗議

【中央社華盛頓十七日電】據合衆社訊、國務院昨表示美將抗議美輪羅賓慕爾號之被擊沉、不因搭客遇救而中止、該輪係在南大西洋被德潛艇擊沉、其中搭客三十五人、昨悉巳爲英軍艦在開普鎭救起云、

一週時局報告（昨續）

六月十四日宣傳部廣播

國外方面

第一件 日俄締結通商協定 日俄通商交涉、前由日駐俄大使建川中將、與蘇俄外國貿易人民委員米柯楊先生、從二月六日起、雙方以互讓精神、屢次舉行會談、到六月十一日、圓滿完成了業巳簽訂關於「日俄通商協定」以及「貿易付款協定」兩項條文、經日本外務省公布、要綱如下、（甲）通商協定、㊀有效期間五年、如期滿以後、不通告廢棄、則以後自動發生效力、㊁關於下列各項、都依照最惠國的待遇、A、輸出入稅、B、限制禁止輸出入、C、關稅等手續、D、噸稅、七、港稅、F、領港費、（乙）貿易付款協定、㊀有效期間一年、如不通告廢棄、則延長一年、㊁貿易爲一對一之求償、A、輸出總額與輸入總額、求其均等、B、在協定一年間所輸出之生絲、機械以及器具樟腦油雜貨等、計三千萬圓、輸入爲石油鉄鑛白金肥料及雜品、計三千萬元、C、貿易付款在原則上以日貨付之、㊂通商協定與貿易付款協定、在正式簽訂後、即發生効力、上面兩個協定、更把日俄中立條約成立後的日俄間政治上友好關係、擴展到經濟範圍以內、和政治的中立條約互爲表裏、將來給與兩國的利益、實在不可限量、預料日俄間其他懸案、如漁業基本條約等、也可以在最短期間內、逐漸解決、

第二件 日荷談判瀕於決裂 關係太平洋及大東亞共榮圈的巴達維亞的日荷經濟會議、先由日本小林前商相負責折衝、後由芳澤特使專任交涉、其間雖有歸於妥協之可能、可是終於因爲英美從中作梗、現在巳經瀕於決裂、英美不顧日本在荷印獲得多量的汽油、以遂其樹立大東亞共榮圈的企圖、更不顧日本把他所獲得的轉而售給德義、所以加速英帝國的毀滅、所以要從惠荷蘭政府、拒絕日本的要求、而荷蘭政府自從英美荷澳南太平洋的聯合防禦完成以後、以爲不若往日之孤立、態度變爲强硬、由於荷印態度之强硬、難免不引起日荷的衝突、現在從日僑將退出荷印這一點上看來、巳經感覺到局勢的緊張了、大批日僑、正從荷屬東印度撤退、何況日總代表芳澤先生、巳要奉命返國呢、日本經濟代表團、與日僑在巴達維亞的、將要加强日本使荷屬東印度成爲日本東亞共榮圈之重要份子的決心、萬一日荷發生衝突、自然應該由英美負全責、而太平洋上的安寧、亦必因之破壞、不過、英國是否有餘力來應付遠東、美國又是否卽能發動所謂兩洋戰爭、都是很大的疑問、於此、又透露出一線曙光、安知日荷不將終歸於妥協呢、

第三件 美國積極援英 這一次德國海陸空軍協力作戰、重創英國、四個月來、英輪共損失一百四十萬噸、尤其戰時經濟、大受破壞、所以美駐英大使韋南特先生、向羅斯福總統警告、說是美國如果再不參戰、英國必遭慘敗、美國亦將招致可怕的災厄、同時、美國自實施租軍法案以後、供英軍火的數量激增、最近兩個月中、輸出值七千五百萬元、據聞以後還打算以更多的飛機、大砲、軍火等戰具、源源接濟、上述兩種消息、完全反映出英國實力的脆弱、以及美國人心的惶張、再從英國下院祕密會議、商討組織戰時內閣、將召集自治領首相會議、與美國繼續不斷的工潮、工人襲嘲羅斯福大施希特勒技倆兩件事去觀察、隱見英美兩國的內部、問題甚多、尤其是自命爲「民治主義國家兵工廠」的美國、五月份飛機出產受了工潮影響而減少了、海長諾克斯雖然抨擊共產黨煽動、從事彈壓、美參院並決議授權總統、得懲罰工廠、遏止風潮、但是制止儘管制止、騷動還是免不了的、從此一波未平、一波又起、恐怕對於援英抗德的效能上、總要發生影響吧、這時候、倫敦方面又放出一種謠言、說是駐在羅馬尼亞的德國軍隊、企圖侵入蘇俄、美國正對蘇俄大施壓力、英美自然是希望德蘇衝突、不過德國和蘇聯、都未必肯上當吧、

第四件 敍利亞問題 法軍反攻、敍利亞問題所包涵的意義、不僅是軍事的、而且是政治的和外交的、因爲法國向來所宣言的不與英國爲敵的態度、將因此而放棄、而一年來的德法合作的談判、也將由此而獲得成就、不過英國人自從失掉克里特島以後、地中海岌岌可危、而塞浦魯斯、更爲緊張、假使德國拿到敍利亞、那麼塞浦魯斯以及馬爾太與直布羅陀、都有朝不保夕之勢、英國人在地中海的勢力、可說全部消失、所以敍利亞成爲英國的生死關鍵、不能不先下手爲强、可是法國人保衛國土的精神、那是百折不撓的、自然要予以壯烈的抵抗、據戰事消息、敍利亞戰局、法軍之抵抗、愈加激烈了、一部份地方的法軍、現在巳經改守爲攻、進攻大馬色的英軍、十一日巳抵達距大馬色僅十六公里之開七衛、但是遭遇到了法軍之猛烈抵抗、另一方面、由伊拉克進攻之英機械化部隊、則在阿布克馬爾地方附近、和法軍交綏之中、總而言之、法軍正在發揮他大無畏的愛國精神、發動全綫總反攻、就是英國打勝、巳經得不償失、假使被法國打敗、眞是自取滅亡、後悔不及、法國人一方面準備抵抗、同時由維希政府通告英國、敍利亞現在巳經證實並無德軍、要求停戰、並請西班牙出面斡旋、所以目前敍利亞的局勢、又突轉鬆弛、大概英國人也知道如果還是廣續進攻、則在敍利亞的法軍、必將以全力加以還擊、寗可玉碎、不顧瓦全吧、

南京新報增加定價啓事

本報日來銷數驟增紙張成本益重爰定於七月一日起每份增加定價二分（每月二元四角）批價亦同時提高二成藉資挹注諸希 鑒諒

南京特別市政府通告

地字第五三三五二號

案查本府奉令辦理日本大使館及領事館永租地徵收五台山一帶土地所有該處墳墓業經並分別通知各業戶限於五月底以前攜帶證件前來本府地政局登記以憑審查核發遷葬費在案茲經規定發給遷墳費辦法並限於本年六月一日起至六月三十日止一律遷葬完畢所有未經登記之無主墳墓以及登記後逾限未遷之墳墓照章統由本府代爲遷葬合行列附遷墳費辦法通告週知

南京特別市政府徵用五台山一帶土地遷移墳墓發給遷葬費辦法

一、徵收地上之墳墓以墳主家屬自行具領遷移費爲原則每棺發給法幣貳拾伍元

二、遷墳費須填具領結加蓋鋪保並攜帶名章先行到局領取

三、墳主須先行具領遷移費半數俟墳墓遷移完竣經地政局派員查驗屬實再持原通知書到局具領

四、墳主應遵照市政府通告依限遷移憑同地政局所發領款通知書填具領結

五、墳主如遠在他鄉不能親來領取者得委托代理人辦理

六、墳主或代理人如過期不將墳墓遷移即以無主論由地政局代爲遷葬

七、如發現有假冒領費或私掘墳墓損害屍體拋棄骸骨竊取葬物等情事除勒保追還墳費外移送法院依法辦理

八、征收地內未經聲請查驗之無主墳墓由地政局派員遷葬

中華民國三十年六月十二日 市長 蔡培 地政局局長 胡政 B 3727

國立中央大學添建校舍招標登記通告

本校添建校舍業行呈准招商投標凡在本市合法登記領有甲等執照曾承包價值十萬元之建築工程確有經驗者均得參加投標惟須於六月十九日以前每日上午九時至十二時下午一時至五時攜同登明文件至建鄴路一七四號本校總務處先行登記俟審查合格後再辦投標手續特此通告 P 3758

教育部備案 教育局立案 高級職業學校 南洋模範無線電學校招生

本科 職業

期限：三年學；六月速成
學額：四十名
學費：免收
程度：初中畢業
考期：六月廿日
班別：晨日夜班
程度：初中畢業或同等學力
開學：七月一日
報名：即日起
章程：備有宿舍
校址：南京韓家巷一號大廈

南京市錢業同業公會道謝

本會日前舉行成立大會蒙各機關代表暨各界來賓或光臨指導或惠賜多珍誼高情重至深感荷尤以招待疎簡殊甚歉仄用特登報道謝諸希諒詧爲荷

律師葉兆昌受任爲萬利酒家常年法律顧問通告

爲通告事本律師茲接受萬利酒家之聘任爲常年法律顧問嗣後如有妨害其營業信譽及一切權益者當依法盡保障之責恐未週知特此通告 事務所 南京城中新街口糖坊橋三十八號 電話二一七七九號 B 3759

中支石羔販賣協議會緊要啓事

謹啓者石羔販賣協議會業已成立係專屬組合會員得在該區內自由買賣如非組合會員不得在該區內販賣及運輸事宜倘查獲非組合支配之石羔須按章辦理嚴重追究特此鄭重聲明 組合長三菱公司代理店莊保洋行 太平路一〇五號電話二一八三五號 B 3762

徵求東亞民族小說

世界新秩序的創建，東亞的復興，巳經蓬蓬勃勃，像旭日東昇，陽光四射，耀人眼目了。東亞的復興，必須以東亞民族之協力團結爲基礎。東亞諸民族，除各該國家的民族而外，並須自覺其爲東亞民族，以協力從事復興東亞之大業。自和平運動開始以來，中日兩大民族，已經知提攜並進之必要，同努力以向共同之目標前進。與此種情勢相適應，在文學方面，自必有特殊之開展。中日兩國永久和平之基礎，亦在於此。

獨立，軍事同盟，經濟提攜，文化溝通四大綱領之下，共復興東亞之大理想，巳爲兩民族所共有，而此亦爲由戰爭至和平之指標。爲促進此種思想之開展，特向中日兩國人士徵求東亞民族小說，以發揚東亞民族之眞精神。

徵求規約（一）中文方面：一、應徵作品寄南京新街口丁宣傳部指導司收轉（封面寫明應徵東亞民族小說）。一、以創作爲限，翻譯不收。一、中文作品以一萬字左右爲準。一、截止日期：民國三十年八月底。一、當選獎金（中文）第一名軍票三百圓、第二名軍票二百圓、第三名軍票一百圓。一、當選作品在各大雜誌及大報上發表之。一、當選作品之版權歸南京青年會所有。一、原稿無論當選與否概不發還。一、中文作品審查者傅彥長 陳大悲 丁丁。主辦者 國民政府宣傳部 南京中山東路南京青年會 日本大使館 總軍報道部 中日文化協會 贊助者

重聲明

中國青年工讀團續招新生

（宗旨）用工讀並重法除投以農業上專門智識與技能外並注重思想訓練與政治訓練以養成克苦耐勞復興農村之幹部人才（名額）本科及專修科一年級新生各六十名（編制）分設本科及專修科二科修業年限均爲三年（資格）本科高中肄業者專修科初中畢業或大學肄業者得報考（考試）六月廿七廿八日（報名日期）即日起本月廿五日止（待遇）學費膳宿一律免收（團址）南京常府街南首繡花巷十二號（附告）本團在京，滬，杭，蘇，錫，蚌，蕪各地同時招生其地點詳載招生簡章函索即寄 董事長丁默邨 團長陳端志 副團長楊九鳴 B 3553

首都義振會徵求各界善士捐資助振啓事

本會係奉理事會議組織而成茲因本京米麥粉平糶每月虧累甚鉅茲會議公決施粥並倉及貧民如蒙慨捐請交洪武路小火瓦巷本會查收隨掣收據並彙登報端鳴謝以揚仁風 理事長陶錫三 副理事長孫少江謹啓 振委會擬助振除爲數無多不敷支配用特徵求各界善士移喜壽之筵資節應酬之糜費慨助義振惠澤 B 3701

南京區米業聯合辦事處爲開始登記特約商通告

查本處奉准組織成立以來即日起開始辦理米市溝通米源集中採辦供給民食之宗旨辦理各項業務茲爲增加供應便利民衆並爲實施集中採辦充實民食起見特經草擬特約商申請登記暫行辦法凡本市米商（不論已爲本處特約商或未參加之米商）如能遵照本處章則向本處索取登記書於本月十六日起至本月二十日截止逾期即係米商自願放棄權利爲此登報通告務希各米商一體注意爲要

附錄：南京區米業聯合辦事處特約商登記暫行辦法

第一條 凡在南京區具有資力及信用之正當米商（不論已否爲本處特約商）欲申請登記者須依照本辦法規定申請登記

第二條 特約商申請登記時應依式填具申請書並須經本處米業公會證明

第三條 特約商應繳保證金分甲乙丙丁四等甲等一萬元乙等八千元丙等六千元丁等四千元

第四條 特約商之等級依其資力分配之

第五條 特約商申請登記經本處核准通知後應即遵照本處規則辦理業務

第六條 特約商申請登記書式另定之

第七條 特約商自公布之日起以五日爲限

第八條 本辦法呈經糧食管理委員會核准備案後公布施行

第九條 本辦法如有未盡事宜得隨時修正之 B 3747

南京市米粮業同業公會通告

敬啓者近因粮食來源稀少糶兗市民恐慌當蒙行政院粮食管理委員會發給公米交商轉賣以維民食茲因南京區米業聯合辦事處修正章程之際凡米商紛紛請求復業以及新開米號難邀入會無如每日具領官米似覺不敷配給刻經本會第二十九次理事會議決凡會員暨請復業及新開米號於本月十七日截止登記特此通告 南京市米粮業同業公會啓 B 3745

劉雲啓事

親戚潘棉字還玉又名再新吳縣東洞庭山人其平素行爲如何爲親友所周知最近更變本加厲竟私刻圖章竊取名片串同僕人冒用名義函向親友處詐款（並查失去巳嚴支票兩紙）業巳騙得款項離京他去今證據巳查得除依法嚴究外特再登報申明所有潘棉在外任何行動與我無涉諸希公鑒 B 3752

農鑛部女子蠶桑講習所招生

㊀宗旨：培植蠶桑技術專門人才 ㊁名額：暫定一百名 ㊂年限：二年畢業 ㊃資格：初中畢業或有同等學力者 ㊄年齡：十六歲以上二十五歲以下 ㊅試驗科目：國文數學生物理化本國史地口試及體格檢查 ㊆報名手續：呈驗證書或證件填寫履歷繳二寸半身相片三張報名費貳元 ㊇報名：即日起至考試前一日止 ㊈考試日期：七月八九兩日 ㊉地點：南京在七家灣廿六號本所蘇州十全街一百十號 待遇：膳費一律免收 簡章向報名處函索即寄（地點南京太平路口馬府街廿二號本所臨時辦公處） B 3728

南京新開

國泰飯店

大平路娃娃橋

房間優雅 佈置新穎
喜慶禮堂 富麗堂皇
衛生設備 清潔舒暢
地址適中 招待週到
承蒙賜顧 竭誠歡迎 A868

上海分此

萬利酒家

地址 夫子廟

中西酒菜 高尚筵席 堂季新時
掛爐猪鴨 萬利和菜 四皇禮廳
特備 維揚麵點 一沙餛飩 改良西餐 隨意便酌 A808

福昌飯店

全部歐美式

房間 浴室 餐廳 清潔 酒吧 衛生 夏季特備冷飲 另備經濟西餐

日金單位法幣照市通用

電話22577 二樓餐廳
電話23372 三樓旅館
電話23373 五樓餐廳

南京中山路五十七號

大贈送

良友半月刊爲酬讀者起見特大贈送一年將姓名地址寫清，並附郵四角立卽逐期寄上一年。來函請寄上海郵政信箱三二一八五

今後京市發售官米 每日分配千五百石 派員密查嚴防米店舞弊

【本報訊】糧委會南京區辦事處長梅少樵、暨市商整會葛亮疇等、近據各方報告、分配各代售官米店所售官米、常有市民購買無着、似此情形、有失政府調劑民食之本意、前日於南京地方公會聚餐之時、乘便向地方父老報告、首由葛亮疇報告、略謂現在京市民食、糧委會已購得大量貢米到京、八府塘、釣魚台等地倉庫、均已儲存至大宗數量、自五日起、所有每日分配官米代售數量、已增至一千五百石、規定每日上午七時至十時爲代售米店出米時期、定使一般民衆個個能買到食米云云、嗣由梅少樵處長報告、謂京市民食、以政府購進米量而論、可供至新稻登場、關於民衆購買方面、現據各方報告、仍屬困難、自係實情、但政府向抱普遍調劑民食之本旨、所分配各代售米店食米、希望如數售給民衆、此中情形、各代售米店遵照發賣者固多、惟其間恐有不明瞭代售官米規章者、在所難免、除一面組織稽查隊、按各代售米店地址、前往祕密嚴查外、一面如查有不將所領之米、完全發售者、定即從嚴辦理、撤銷其營業執照、令其歇業、若再經查出有多數代售米店發現此種舞弊情事、例如攙雜或提高售價暗營種種違法事實、則只有由辦事處設法直接出售官米云、

軍警聯合辦事處長 蘇成德就職視事 處址覓定下月一日成立

【中央社】軍事委員會爲鞏固首都治安、確保社會秩序、爰飭首都警察廳第一方面軍總司令部、首都憲兵司令部及警衞師等軍事機關、聯合組織首都軍警聯合辦事處、以專責成、並派警廳長蘇成德擔任處長、自經積極籌備以來、茲已大致就緒、蘇處長亦於昨日布告就職視事、內部組織、擬分總務、司法、督察、稽查等組、刻在縝密擬劃中、至處址已覓定白下路現中區警局分駐所原址、在未遷入以前、暫在警廳內辦公、並悉該處定於下月一日正式宣告成立、

東區警察局長 由陳經國代理

【中央社】首都警察廳東區警察局長石侃、因病請假、蘇廳長以東區防務重要、爰派該廳祕書陳經國代理、

南京市農會 第四次常會

【本報訊】南京市農會、於昨日(十七)在陰陽營會所內、舉行第四次常會、到王鎔鑑、許生保、陳林貴、童啓照、徐煥庭等、主席王鎔鑑、二時開會、(一)行禮如儀、(二)報告、(甲)常務報告、兩週內工作情形及參加稻作講習會及幫助各區會領懇荒地事宜、(乙)文件報告、收文呈令函三十七件、發文呈令通知函二十七件、(丙)財務報告、另詳賬冊、(三)討論事項、甲、王常務提、各區農會案、應舉行理事會議、以資推進農運工作、請予討論案、決議、各區會應每月舉行一次、由本會派員指導之、乙、又提前整委會因整理期間短促、各區尚有多數農界同志、未曾入會、是否可以補行登記入會、再有未成立之區域、是否可以逐漸擴充組織、請予商討案、決議、呈報上級候示辦理、丙、陳理事提、關於合作社事、尚未舉辦、應請迅予進行案、決議、交第二組擬具計劃書後、進行辦理、丁、童主任提、汪主席提倡墾荒、以裕民食、本會業已函達各區會、從速領墾、但尚有少數荒地、未曾領墾者、應如何辦理案、決議、再函各區會、儘本月底以前、辦理完竣、並由謝理事、昌理事、吳祕書協助辦理之、戊、童主任提依據本月十四日報載、爲本京土地被友邦征用、茲已有結果、應函知前代表大會提議之各區會、迅將被征農地、未領補償金者、迅予造冊呈報、是否可行、請予公決案、決議、通過、交第二組擬就表格式樣從速函知造報及協助之、己、關於本會經費概算書、請予修正案、決議修正通過、庚、辛、(四)散會、

宣傳部郭司長廣播 「主席訪日之意義」

【中央社】宣傳部指導司司長郭秀峯氏、定於十八日下午十時二十五分至十時五十分、在中央廣播電台播音、題爲「主席訪日之意義」、聞中央電台方面、已與各地電台、取得聯絡、屆時全國一律轉播

三輪眞吉 招待宣傳界 日鐵道省代表

【中央社】日本鐵道省代表三輪眞吉氏、於十七日下午一時在中日文化協會、招待宣傳部長官及京新聞界、到宣傳部胡次長、范祕書、郭司長、華司長、梁司長、國際宣傳局湯局長、中央宣傳講習所馮教育長、中央社趙副社長、許總編輯、南京新報秦社長、中報關總編輯等、三十餘人、由三輪眞吉氏、說明此次招待宣傳界之意義、純係溝通中日雙方之情誼、席間觥籌交錯、賓主盡歡、歷二小時始散、

社教人員聯歡 今日上午舉行

【本報訊】國立師範社教班、爲聯絡感情研究社教起見、特訂於本月二十五日下午二時假該校大禮堂舉行社教工作人員聯誼會、並請本京文化界教育界名士參加會議、俾社教提倡、有所指針、開會後聞將舉行遊藝、藉資娛樂、歡迎各校前往參觀云、

銀行決算期屆 一律休業三天

本市銀行業、向例每年辦理營業決算兩次、爲上半年六月底及下半年十二月底、茲悉本上半年決算之期、轉瞬即屆、各銀行已決定本月二十日結息、三十、一、二、三日辦理營業總決算、屆時對於各往來客戶暫時停止往來、一俟結算竣事、即照常營業云、

興業大廈奠基禮 各界熱烈參加 儀式隆重羅君强任主席 蔡市長等致詞希望無限

南京興業銀行自擇定中華路內橋南首基地後、建築工程、業於上月開始、茲悉該行於昨日上午十時在新建大廈原址舉行奠基典禮、各機關長官及商界金融界人士前往參加者、梅部長、蔡市長、羅委員長、汪次長、蘇廳長等百餘人、當由該行董事長金雄白、總經理葛亮疇、協理王炎生、襄理陳淝予等招待、典禮開始、由羅委員長主席、行禮如儀、首由主席報告、興業銀行一年來致力於復興事業之成績、及今後之希望、語多懇切、嗣蔡市長及蘇廳長致詞、對於該行業務上之表現亦多嘉勉、末由該行董事長金雄白致答詞、對各機關長官及各界人士之協力表示感謝、詞畢、由羅委員長、梅部長、蔡市長率行奠基式、情況頗爲隆重、預料該大廈完成之日、其復興金融、扶助工商之任務、將更多貢獻、而於社會國家之復興、尤無限量云、

南新應戰全白 今日籃球友誼賽

【本報訊】中央儲備銀行全白籃球隊、爲聯絡情感、切磋球藝起見、特於昨(十七)日發出挑戰、書約本報南新隊於今日下午五時半、在大石橋荷葉巷該行寄宿舍籃球場作友誼比賽、想南新隊、剛於日昨與警部鏖戰方停、今又戰勁旅、其勝敗概可逆料矣、

首都夏令衛生展覽會 明日起展覽三天 會址假中山東路智恩院

【本報訊】首都夏令衛生運動委員會宣傳組籌備舉行衛生展覽會、本擬俟各學校放假後、於七月初旬假夫子廟小學舉行、現因日本居留民團及日華女子親善協會、由東京運來之衛生展覽物品種類豐富、製作精美、已自六月十四日起至十八日止在中山東路智恩院內公開展覽、該會爲充實展覽資料起見、經商准日本居留民團將該項物品全部租用三天、連同該組前向各機關徵集之物品、一併展覽、惟因該物品、不日即將運赴他埠、不能久待、故此項衛生展覽決提前於本月十九日起舉行三天、地址仍在中山東路智恩院內、由市府衛生局祕書處外事室宣傳處、及市黨部等各機關派員、將展覽物品一律加以中文說明、俾社會人士、得以徹底明瞭、歡迎各界前往參觀、並聞市府衛生局於展覽期內、特開診療室、爲參觀人士診療云、

市立女中 舉行學期考試

(中央社)本京市立女子中學、以本學期結束在即、高初中各級已將開始大考、初三畢業班、則提前考試、訂於本月十九日開始舉行、屆時特請市教育局派員蒞場監試、以昭愼重、又該校爲免使學生於暑假中荒疏學業、或作升學準備起見、茲特舉辦暑期補習班、課程有國文、外國文、算學等各科、自七月七日起至八月十一日止、每日上課爲上午八時至十時、並悉、即日起即可報名云、

中央林區局釐訂 撫育保護森林法 如發生虫害應迅速撲滅 視區段情形開闢防火線

中央模範林區管理局、爲推進業務、指導各林區合理撫育保護起見、特編製有關撫育及保護林木等法則、令飭各林區負責人、依法實施、茲將該辦法採誌如下、(一)幼苗發生時之保護、春季苗圃內所播各種種子、當幼苗發生初出地面時、其先端常附帶種殼、羣鳥見之、最喜啄食、須預先設置假人、或藉其他方法保護之、(二)架設日霜除、冬令應架霜除、以禦嚴寒、夏令應架日除、以禦酷暑、霜除北面宜低、日除即反之、至於蓋簾之材料、以蘆柴編製之、取其輕便易於展卷也、(三)除草及灌溉、苗木最畏雜草藤蔽、夏季草類生長繁盛時、須隔五天或一週除草一次、至夏秋天旱時、須逐日澆水、以助幼苗、充分發育生長、(四)施肥料、如苗圃地質瘠薄、應於適當時期酌施稀薄人糞尿、或油粕等類、夏秋間略施草木灰、作爲追肥、以促幼苗之木化、(五)驅除病蟲害、凡林地發生虫害、宜用迅速手段撲滅、苗圃內發生病害、急宜拔除燒棄、或施以藥劑驅除、並謀防範以杜蔓延、(六)防範牲畜及人爲的損害、林地之內、常有鄉民任意採樵、放牧、致遭損毀、除派林警勤加巡查外、其距離稍遠之處則委託當地保甲代爲保護、並將森林法中之竊盜處罰等款、摘要出示布告、俾衆週知、而免觸犯、(七)開闢防火線、各林場以往所造之林、以松樹爲多、此項林木、最忌火燒、當冬季雜草枯黃時、易遭火患、應視林地面積之大小、雜草之繁茂與否、酌量情形、劃分區段、於適當區段內開闢防火線以預防之、

第一區公所 籌設暑期小學

【中央社】本京第一區公所區長瞿正川爲救濟失學兒童暨文盲起見、擬利用境內各校暑假休業期間、借用各校教室器具設立義務小學、實施義務教育、經費請由地方熱心人士籌集、並供給學生一切書籍、課業用品、現擬定上課期間、自七月十日至八月二十日、每日上午八時至十二時、每所暫設二班、每班規定名額六十名、由各坊保甲長負責調查失學兒童及文盲勸令入學、現已呈請市府、一俟核准、即進行籌備開學、

搜出毒品 有賣淫販毒嫌疑

本京人陳許氏、住居碑亭巷二百六十六號、現年六十四歲、昨日經人密報警局、據傳陳許氏有販賣白麵、並有暗娼賣淫等情、遂即派警按址查勘、當於陳許氏家中檢出白麵一小包、鴉片煙一小塊、並察其家中情形、顯有私娼賣淫販賣白麵之嫌、隨將人證一併帶局詢問、據陳許氏供詞狡猾、堅不承認、當即備文移解警廳究辦云、

誘童養媳爲娼 分別判處徒刑

中華路一百八十二號居民刁操全之養媳大字子、年尚未滿十六歲、貌頗娟秀、致爲其戚趙祥桃趙刁氏夫婦用計誘騙至興隆巷十三號潘何氏家爲娼、後大字子不願賣笑、乘隙逃走、鴇母潘何氏以該妓走失、介紹人趙某夫婦涉嫌頗重、即狀訴警局、控以誘拐其妓女、後爲刁氏夫婦得悉、養媳失蹤之消息、亦即向南區警局告發潘何氏串同趙某夫婦誘拐其媳等情、經警局將兩造一併傳訊後、層轉首都地方法院、由檢察官偵查起訴、送院審理、已於昨日(十七)上午十時宣判、潘何氏處有期徒刑二、趙祥桃趙刁氏各處有期徒刑一年六月云、

鍾英同學會 電賀楊正宇

【本報訊】本市鍾英同學會爲新任教育局長楊正宇氏接任伊始表示賀意起見、特以同學會名義、代電致賀、茲探錄電文如下、楊局長勛鑒、我公教界名流、羣倫表率、此次簡命新膺、出長京教、想先生之下、以槃槃大才、必能臻京市教育建設之偉業、而促中國復興之完成、肅電敬賀、伏希鑒察、南京市鍾英中學同學會叩篠、

國風樂曲學會 明晚廣播崐曲

國風音樂戲曲學會、自組成立以來、除每星期日於該社舉行實習、研究樂劇外、並應中央電台之約、廣播各種音樂戲曲、已定於本月十九日作首次播音、節目爲崐曲思凡、由顧潔小姐播唱、二十四日播送音樂、有古樂獨奏合奏獨唱等、由裏楊華馬博純劉智媛譚小姐等分担、並聞今後將繼續播送話劇、國劇歌唱等云、

幼童舉止闊綽 識破乃係扒手

下關浦口兩地、爲南北交通之咽喉、因地勢便利關係、莠民出沒其間、社會情形至爲複雜、有王某之子、年甫十二、竟投師拜祖、專習扒手伎倆、昨又夥同年齡相若兩小孩、在浦口地方、偷竊日票法幣四百餘元之巨、爲出手首次之收獲、驟然鉅富、囂不歡躍失常、昨日下午、聯袂前往下關永寧街市上購置新草帽、球鞋及新衣一人衣物相同、可謂難兄難弟、爲崗警陳志安窺出幼孩行動俱屬可疑、當予盤詰、支吾其詞、並搜出大宗贓款、顯非正當來源、比即帶案、刻正在研鞫中、

販賣私鹽 送院法辦

【本報訊】桐城人張海洲、年五十八歲、素業船戶、近鑒於鹽價昂貴、利益頗巨、遂與同夥焦三杏等九人、未得鹽務機關之許可執照、即販運食鹽來京、意圖轉至蕪湖出售、其數量每人各在三百斤以上、詎料於本月四日在燕子磯地方爲首都警察廳水巡隊查獲、解送財政部南京鹽務管理處究詢、該處以張某等轉運食鹽各在三百斤以上、當有販賣私鹽之罪、遂於日前轉送首都地方法院審理云、

酒類漲價 醉翁苦矣

本京全市各酒號、以値此米珠薪桂、生活高昂、爰集該業公會決議、自本月十六日起、重訂市價、白酒(即普通燒酒)最低每兩八分、聞最高高粱每兩昂至三角、紹興酒方瓶二元、元瓶一元六角、共同遵守、不得私行減售、致干處罰、

毆斃寡嫂 毀屍滅跡 判處徒刑六年

江寧縣聯珠村四十六號農民劉正義、因其寡嫂劉楊氏縱火焚毀其屋、一時氣憤、失手擊斃、後怕東窗事發、竟下毒手、將屍拋入火窟、希圖毀屍滅跡、後被該管區局所逮、轉解首都地方法院、迭加審理後、業已終結、於今日(十七)上午十時、由彭推事蒞庭宣判、處劉某有期徒刑六年云、

少女黃愛雲 再控舅父妨害自由 法院仍以不起訴處分

【本報訊】少女黃愛雲、前因與陸鴻鈞訂婚、被乃舅黃祖棒認爲不滿、遂以監護人地位、控陸某父子有共同略誘愛雲罪嫌於法院檢察處、而愛雲同時亦以乃舅阻撓其婚姻自由、具狀控訴、嗣經檢察官偵查結果、認爲雙方所訴均屬罪嫌不足、皆予以不起訴處分、詳情已誌前報、茲悉黃愛雲及陸秉儀、陸鴻鈞父子二人、又以貢祖棒於上月三十一日下午七時帶同警士前往搜捕、誣爲妨害等罪、復向法院控訴、昨經訊完、認爲被告貢祖棒等、行爲不罰、仍予以不起訴處分、

巡迴圖書車的訪問 兩位教師的精神確可欽佩

第六號

。本報記者特寫。

我認教育是萬能、但是還要依賴人們努力去推動它、要曉得歷史上用教育力量、復興民族的先例很多、這是一種不可磨滅的事實、在目前咒詛教育破產的空氣中、我們又提倡教育救國了、這是何等令人興奮啊、中國社會教育事業協會、爲着推行社會教育、根據民衆的需要、設施了巡迴圖書車、在南京市、這至少是使從事教育的人、感覺到他們的努力、不是空耗、他們的工作、不是無益於社會國家的、

民衆教育、爲切時的救國工具之一、這個信念在記者的心目中、是有着深刻的印象、所以特地從「耳聞目見」裏、寫一點來介紹給大家、

兩位教師 精神依然興奮 面目晒得黧黑

因爲天天走過第六號巡迴車的跟前、看到他們(兩位教師)一副奮氣力的神情、不由地竟自去和這露天學校的負責人、——古、陳兩位老師暢談了一會、雖然他倆的面孔、讓風吹日晒有一種黧黑的表現、但總不能將他們的精神遮掩住、兩個人四隻深沉的眼、釘在我的身上、馬上使我自己有一種驚佩的感覺啊、青年人啊、在一起爲了「教育」一個共同的目標奮鬥、這是如何的偉大呵、

本來、教育假使變成富有者的裝飾品、那末便不能大衆化、教育不能大衆化、叫他對於社會有什麼貢獻呢、巡迴圖書車所負的使命是、一、書報閱覽、二、流動教學、三、問字代筆、四、時事報告、五、通俗演講、六、健康指導、七、巡迴閱覽、八、民衆娛樂、一個黑色的四輪方櫃、一面白色的四方小旗、到處招搖着、到處受人歡迎、所以從事實上來觀察、他們確實是教育大衆化了、根據他們的工作、我們不能不承認這是當前最迫切的需要的民衆教育了、談到巡迴車的成立、姓古的一壁對着我說、「巡迴圖書車」是仿上海部爽秋先生的組織、在南京、一共有十二部、由二十四位負責人管理着」、爲求工作有良好的成績表現、他們是兩個人分担一部「文化戰車」的活動、地點也是指定好兩處、大半是「破落戶」的集會地、所以除星期日外、自早至晚、都可以看到他們是「不停的活躍在夏之街頭」、——這種勇敢的精神、強健的意志、比起「掛羊頭賣狗肉」、當然用教育來做幌子的、是有過之無不及了、「眞知力行」一些兒不滲着虛僞混雜、

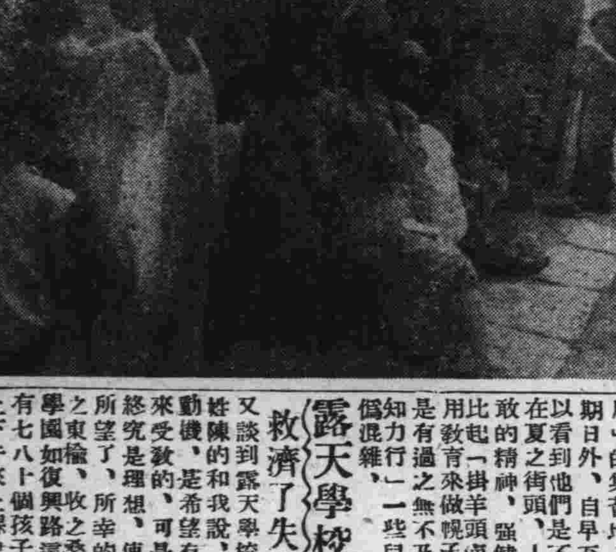

圖爲街頭巡迴教育車正在救濟一般失學的兒童給以識字的機會「本報攝」

露天學校 救濟了失學小孩

又談到露天學校的概況、姓陳的和我說、「最初的動機、是希望有些成人們來受教的、可是結果理想終究是理想、使我們大失所望了、所幸的是、「失之東隅、收之桑榆」、到「武學園」、「復興路」這兩處、有七八十個孩子、每天分上下午來上課、」說時、臉上充溢着一種愉快的神情、浮出得意的微笑、我們知道、孩子生下來都是良好的啊、能夠給予良好的教育和訓導、一樣是一個優秀的人材啊、所以我們利用環境、改造兒童的壞習性、伸展他們的好習性、除了每天上課之外、還和他們談談道理、講講故事、唱唱、跳跳、……有時叫他們做些有益的遊戲啊、因爲他們和成人一樣、沒有好的環境、逐漸會變成沒出息、「循循善誘」、挽救小朋友的方法、是一針見血的、

接着、「因爲我們總是孜孜屹屹努力工作、和小朋友們打成一片、很高興的、所以他們一都不拒的」、書籍用品、我們還供給他們、兒童的增加、是早在意料中了、——對人們還小朋友們有危險性、比較起在這種環境下、是十分値得頌揚的啊、誠懇態度、欺騙小天使」們、恐怕虛費了好久、誤了「小天使」們寶貴的光陰、

於是說話只好中斷、看他們在車水馬龍於鬧市旁邊上課、——一顆奔馬似的粗野的心、讓吸引着像中了催眠術似的、一個全神灌注、張着小嘴、睜着大眼、一動也不動的聽着教師講述、我想、這就是所謂「精誠所至、金石爲開」、所以他們都在心領神會吧、

「我要身體好、天天起得早、我要……讀書、」漸漸的聲浪、惹得行人停足、這一個廣場、有些多半是販夫走卒、但也有「文質彬彬」者流、他們都目不轉睛的望着這裏、「童年」的序幕、只剩下一得回憶的印象在每個人的心頭、啊！時光容易把人拋開……

離開這篇拉雜的稿子時、已經夕陽西下了、可是還看到他們這一羣活潑的影子啊！偉大的成功、是屬於你們的啊、我站在窗前、深深地祝福着、(思底)

「每月科學」 第三期預告

本市各文化團體頃接天津每月科學社來函稱、該社爲補救中國科學落後而發行之「每月科學」雜誌第三期、刻已付印、訂於六月十五日出版、內容計有翁聞慶之電眼、翟君聖之怎樣拍攝電影、秦儀型之盲目飛行、洪運生之高射砲隊用的測高機、路易之英國新造主力艦之性能、萬鵬飛之航空講座、朱翰雲之科學的美容術等篇、小工藝則有紅藥水的配法、蠅紙製法、紡織機、捕蠅做法、殺蚊水製造法、並以「我的發明」爲題、懸賞徵文、而電眼一篇、尤爲新奇有趣、電眼能替人啓閉門戶、能警防盜賊、能管理街市車輛交通、能挑選好壞橘子、能數出雞子數目、其應用之奇妙、不亞於無線電、試閱一期、可寄郵票四十分(各國各地郵票均收用)、社址在天津盧茂道九十六號、每月科學社、

法訊 首都地方法院 庭訊日期

六月十八日上午九時	葉家椿	竊盜
	李恩寬	竊盜
六月十九日上午九時	蘇致壽	詐欺
	劉慶文	傷害等
六月廿日上午九時	程志元等	妨害家庭
六月廿一日上午九時	姜徐氏與戴學成	賠償
	周家禮與王大典等	欠款
六月廿三日上午九時	高金科與史富毅	欠款
六月廿五日上午九時	高家華與劉紹青	田約
六月廿六日上午九時	萬紅英等與張宗富	分拆遺產
	徐海周與陳學芝	賠償
六月卅日上午九時	鮑小金與石順思	追租
七月四日上午九時	胡廣福與王家興等	追租
七月九日上午九時	周學吟與程公若	離婚
七月十二日上午九時	顧碧蓮與張瑴	解除婚約

火警報告下列消防機關

消防隊	鼓樓	三一八八四
第一分隊	瞻園路	二一六九〇
第二分隊	鐵作坊	二一六九一
第一派出班	估衣廊	二一六九二
第三派出班	下關惠民橋	三一八九七

首都警察廳公佈

讀者之聲 檢查水爐

頃閱報載、夏令衛生運動委員會檢查衛生、組取締一般街頭不潔之冷食攤販、及防礙衛生之菜飯館等、當局愛護市民、可謂用心良苦、然而當局最易忽略、而値得注意之問題、即本市一般老虎灶、因煤價高昂、多改用柴薪、但柴薪火力不強、故所售開水、多數未經煮沸、値茲夏令市民需水尤多、似此情形、影響市民之健康、至深且巨、希望衛生當局對此末議、幸垂察焉、南京市民孫英

洋房廉價出售 新舊土地圖狀俱全無力修理願以廉價出售欲購者請至西華門頭條巷二六號與本業主黃君接洽 B3736

卡車出讓 茲有一九三八年利和牌三噸卡車兩輛極合運輸之用今欲廉價出讓如有意購買者請到上海路三號接洽可也 A867

金冠汽水 暑氣襲人，人須防暑 最消夏祛暑唯一良品清涼衛生 各界注意 南京總批發店土橋號 中山東路二〇一號 分經理店華記與 昇州路一〇一號 A872

鼓樓新都汽車行 中山北路十號 電話三一一九四九 A820

32X6 加重運貨卡車 胎低價出賣 碑亭巷十六號 大昌行告白 A873

太平洋酒菜館 地址夫子廟東院貢街 電話二一七四八 津川名菜 各種筵席 隨意便酌 女子招待 房間清潔 坐位寬暢 空氣流通 如蒙惠顧 特別歡迎 A531

浙紹 六華春酒菜館 地址貢院東街 電話二一七四七

仁記 都益處菜館 飲食一道首宜衛生夫子廟畔本館不惜重金禮聘高等廚精製高尚筵席京蘇大菜加製夏令衛生清涼食品味道可口 特選蘇滬閨媛殷勤招待 請顧客台駕一試便知言之不謬也 地址夫子廟貢院街 電話二三九二八號

大陸牛肉莊 洋酒！汽水！礦水！本號專經理上海德商美最時洋行各種門樣冠牌號洋酒及青島嶗山綠達汽水礦水零整批發 經銷處 地址中山北路二二五號廣州路口 電話二一三六七號 A840

中央飯店 咖啡館 冷飲室 佈置新式 各色西點 聖代冰淇淋 夜花園 幽靜涼爽

鼓樓東 公共行 飲料結晶蒸溜水 木器毯薦 電扇冰箱 銀櫃灶爐 歡迎投拍物品等 電話31246號 A965

打字 本所開辦歷十二載已呈奉市府批准備案現擴充添設城南城北分所以便利來京學之士招四十八期男女學員 南京市私立新民中西文字打字傳習所 函索附郵八分 啓所址石鼓路一三二號 城南分所評事街南市樓三號

總經理 合興華洋雜貨號
南京中華路金沙井七號

本公司最近運到大量新型電扇 品質堅固 裝璜優雅 價格低廉 請駕臨參觀爲荷
地址 南京朱雀路四四號（新世界前面）
華中水電指定電業商 三河電業公司 （電話二二七六五） A860

南京殯儀館
內容寬廣 五大禮堂 設備完善
嚮儉咸宜 便利喪家 無微不至
館址 莫愁路二二一號 電話 二一九二二三 墓址 中山門外京湯路坟頭村

時萬興壽材局
本號開設百餘年之悠久歷史 專辦各地上等材料如川楠木 柏木 陰沉 杉枋 杉木
各種貨色應有盡有 貨眞價實 如需置辦壽具者 歡迎參觀比較
地址 昇州路倉巷四十號

櫻花啤酒 サクラビール
南京代理店 株式會社 福昌公司
總經理 合記商號
珠江路二六二號 電話二一九四九號

夏季衣料的添製請到 建康路 黑廊街 老大綸綢緞局
新到滬港風行衣料數千餘種 目定價特別低廉 承製男女中西服裝 花色新穎 特聘名師藝術裁剪 担保風頭十足摩登

首都第一 凱利 旗袍料 花色新穎 西裝料 大批運到
花色大王 公司
添製新裝 包管萬分滿意
地址…中央商場內

首都服裝界 屈指第一 大新公司
新到最特級名貴頂呢綢緞
精製女子春季高級旗袍大衣 西服 袍褂大衣
地址 建康路一五一 電話二二七六九

豐價收買 鑽石珠寶翡翠 永寶齋珠寶店 中央商場 A818

中國社會事業協會主辦 首都大衆殯儀館
本館爲服務社會便利喪家起見特設經濟禮堂簡約盡禮辦法如左
殯車接送 新舊化粧 經濟禮堂 靈位供品 墓穴做堆 藥水洗身 殮工手續 建木棺坊 墓地石碑 一應在內
價洋壹百元 如欲豐殮亦有最大禮堂
館址適中交通便利 自六月四日起開始服務
館址 復興路一四七號之二

中國社會事業協會主辦 首都義葬辦事處
本處經兩月之籌備現已完成自六月四日起開始服務凡本京赤貧住戶因死亡無力購地埋葬者得至本處領取申請書依式填就經調查確實後即予以義葬絲毫不取任何代價此啓
辦事處 地址 復興路一四七號之二

經濟新聞

到貨蟬聯 囤戶斬結 紙價徘徊疲途 新聞紙已回進五十元關

【本報訊】本市連日紙價趨鬆、市面利賣風聲甚高、蓋進口洋紙、蟬聯不絕、申電報疲、一般居奇囤戶、莫不削價拋脫、以免損失、新聞紙令價、回進五十元、其餘馬糞紙等、跌風尤厲、

捲煙漲後復鬆 火柴肥皂市平

【滬訊】捲煙市勢、因連日高漲後、行情業已登峯造極、行國客戶進胃亦轉呆滯、故市上交易漸趨減少、計開大英牌每箱一千三百八十元、老刃牌每箱一千〇十元、仙女牌每箱七百三十元、五華牌每箱七百三十元、與上週六相比均降十元、肥皂火柴均仍平穩、因供求雙方堪稱均衡、惟客幫稍有動辦、故市價堅定、計開固本皂每箱五十一元半、白祥茂每箱四十二元半、黃祥茂每箱四十元、與週末較比均鮮榮辱、鳳凰牌火柴每箱六百四十五元、美麗牌每箱六百五十元、市平、

港幫納胃重振 滬紗漲風再起

【滬訊】昨日週一現紗市況、因上星期六場後暗市頗平、同業約做六百包、末盤見好四元、是以同業人心動盪不定、雙馬執中開盤、價爲一千四百七十五元、僅開高一元、開後港幫採納頗旺、市勢外棉一致均堅、紗市消費亦佳、初開時多頭獲利傾吐、金證兩幫鑒於匯兌趨鬆、時有轉出、價乃下挫至一千四百六十五元、嗣以港幫續有納胃、開始購買、市勢爲之一振、投機者激勵進意、金證幫亦進、紗價步高至午收爲一千四百八十五元、共有三十一元之差度、開收盤見升廿一元、若比上週六午收、軋漲廿二元、收後場外漲風不息、衝出千五百元大關、喊到〇三元、餘如二十支天女地球見升五元、特金城升十元、十支童子軍平價、結果午後做開及上週六場外計九千八百六十五包、內港幫進一千七百九十包、同業投機進八千〇七十五包、

供求尚稱平衡 粉市續鮮榮辱

【本報訊】麵粉昨日廠盤賡續平堅、小麥市氣、連日雖屬堅秀、究以麵季關係、粉圓吸胃鬆懈、市面實銷、供求尚能保持平衡、各粉內盤、續鮮起色、

滬訊彙誌

▲國米 昨日國米到貨以中次居多、綜計運抵四百念餘包、一般貨主因該貨不能久執、故頗多貶價鬆脫、故市勢續呈歎弱、結果厚薄粳行情大致比前日又挫元許、計開北幫白粳價爲一百二十一元至一百十七元半、南港早薄稻一百三十三元至一百三十元〇五角、統市成交三百包左右、

▲洋米 洋米昨開市實銷平淡、且來源續有三萬七千包抵埠、所以人心頗鮮振作、市呈歎象、旋因甬幫忽有蹇額暢辦、綜計購進西貢碎米等不下一萬五千包強、因此市勢頓由疲中轉堅、但是洋行定貨仍多抖售、泰國二號米每包割價爲一百三十一元至一百三十一元、西貢碎米一百〇二元半、故卒趨平定、結果除西貢一二號米尚軋低一元左右外、其餘悉少榮辱、統市成交共二萬多包、英華司即交小絞米價爲一百三十七元至一百三十八元半、又西貢粹米一百〇七元至一百〇八元、

▲麵粉 日昨粉市轉趨緊勢、終因北幫仍有陸續裝運、兼以香焦粉來貨迭爲延滯、致人心頗俏、本客戶均有相當需取、行情乃一致挺升、計開金龍牌洋粉價爲廿九元三角至廿九元七角、又砲台牌卅元〇二角至卅元〇六角半、又財神牌廿九元至廿九元二角、又祿寶箱廿九元七角半、統市成交二萬包左右、

▲小麥 小麥市況仍靜、產陳小麥供源旱枯、各廠停收、新麥來申、倘稱通暢、惟日廠續以四十元之價、與糧商合作、批進數千包、各貨尚在啓運中、

▲麩皮 麩皮市況仍居平定、昨市供求俱形清閒、祇售開福新阜豐麩皮二百餘包、價仍爲廿六元、

▲油市 食油市況步挺、因本客實銷漸動、各油存底不充、人心逐漸轉俏、囤戶亦有暗吸、故市面步緊、計開大連豆油一百桶、本廠清油一千担、膠州生油五十簍、烟聽生油三百聽、青島生油三十桶、江北本坊生油五十桶、各升一二元、

▲豆市 黃豆自蚌埠來源受阻後、實銷本屆當令時期、趁此源源活動、售主莫不居奇、統市由廠客辦去天津歸德膠州青口等豆共有四千餘包、價升四五角、尚有崇明陳沙鷺三十二元、尚平、

▲餅市 餅市經上週末一度活躍後、仍以實銷不佳、及空戶頻施壓力、浮多被迫吐售、牲記餅六月下期收市十八元五角半、結果軋小四五角、期餅成交二萬餘張、現餅成交五千張、肥字青中餅十七元至一角、

▲苞米 苞米因油豆向榮、杭幫實銷微動、計開西貢及荷蘭苞米三千餘包、價升半元左右、

▲芡實 芡實近因申地存貨缺乏、繼之產地到貨稀少、各客幫爭購、以致市價飛漲、昨開三十餘包、價二百元、比早開突升二三十元之巨、

▲金菜 金菜市況漲風頗烈、近以存到兩少、而銷化甚暢、市面猛騰、頂裝菜價抵二百元以上、倘無供出、大興菜一百六十五元至一百六十元、中興菜一百五十元至一百四十五元、宿遷菜一百五十五元至四十元、大同菜一百三十五元至一百三十元、次檔一百二十元、悉漲十餘元、

▲木耳 黑木耳亦以供稀銷活、價見挺秀、眞副耳價須九百元、冲副耳八百五十元、川耳七百四十元、郵包耳七百三四十元至七百元、商邱耳六百六十元至六百元、

綠茶迄無起色 紅茶走銷仍暢

【滬訊】茶市交易、仍以紅茶走銷爲便利、由興成洋行向囤戶直接進中檔紅茶二百十箱、價每担三百四十五元、又向協興進五十箱、價三百二十元、市呈堅定、低檔紅茶本街辦去一百三十箱、價一百八十元、綠茶客幫進辦零星、向同昌廠成交四十箱、價二百八十元、向囤戶進珍眉二十五箱、價二百〇五元、

來源頗感不易 皮革登峯造極 較之戰前漲起八倍

【滬訊】最近如皮鞋皮包、以及其他一切實用之各種皮革、一因原產區漢口及江西各地之來源、已等於絕跡、再因倘未硝製之生皮抵埠又極稀少與困難、是以市售皮革、不論厚薄、無一不容前高漲、如較上等俗稱之大英皮、每磅竟至十三四元、（最大時會一度達十六元）、最次之邊皮或頭腳皮亦非七八元不易購得、是以本市消費最旺之中西鞋料、售價亦隨之上騰不止、與戰前相較、約達八與一之比、

增加食糧生產 提倡栽植雙季稻【上】

農業爲我中華民族立國之根本、所有農民、占全國人口百分之八十五以上、尤其江浙兩省、氣候土質、均極適合於農產物之培植、因之所謂人民的食糧、大半依賴稻麥爲主、事變前政局寧靖、人民亦皆得安然耕植、極少荒蕪之虞、故人口雖極繁密、食糧問題尚無嚴重之恐慌、但一考近年來各地之實際情形、則此糧食一項已成目前莫大之問題矣、就使即國外洋米源源輸入、其奈杯水車薪、豈能有濟、政府當局於今雖亦在竭力疏通來源、藉救眉急、然亦非根本辦法、設或太平洋一旦受戰禍之波及、外來糧食即有斷絕接濟之虞、因是欲免饑荒、須自振作、始克有濟也、至云何以能有補救、竊意須從改良品種、使增多生產着手、其中提倡栽培「雙季稻」一法、即目前濟急之唯一辦法、茲就管窺之見、敍其梗概於后、祇筆者自度才識淺陋、謬妄之處、在所不免、倘祈高明者有以教正、或再有高明之發揮、而使裨益全民、則幸甚幸甚。

一、何謂「雙季稻」

「雙季稻」之意思、非比好多熱帶之地、在夏季早稻起割之後、再插晚稻、至秋季再行收割者、乃係在一方田內、起初即插下兩種稻秧、一種是早稻、在立夏節前後插秧、另一種是晚稻、在小滿節前後插秧、及至成熟之時、先將早稻割起、晚稻仍舊留在田間、候秋季成熟時再行收割、此即簡稱爲「雙季稻」、或稱「雙作稻」是也、至於前文所言在早稻割起之後再插晚稻、則名「二熟稻」、依據我江浙兩省氣候環境栽植「雙季稻」、實爲極其適宜之地、「雙季稻」之種植法、與普通不同之處、即是普通田內祇栽一種稻秧、或是早稻、或是中稻、或是晚稻、僅有一種、而「雙季稻」田內則同時有早稻及晚稻兩種、因爲早稻生長早而速、晚稻生長遲而緩、彼此生勢恰巧相反、因此儘可種在一起、相互間極無生長競爭之流弊發生、至於中熟稻則絕對不能充作「雙季稻」之材料、因其性質適介於二者之間、若與早熟稻或晚熟稻併同栽植、則定有生長競爭之現象發生、結果不免兩敗俱傷、毫無收息、故非早稻與晚稻配合、不能栽植「雙季稻」、此應密切注意者、

二、栽植「雙季稻」之利益

栽培「雙季稻」之利益、大致可有三種、而一、「雙季稻」產量豐富、若使前後兩季均能豐收、是則每畝產量比較一季稻可增多二分之一、例如一季稻每畝收四百斤、「雙季稻」可收六百斤、自在意中、「其二」、「雙季稻」無形中含有天然保險性質、依據常理、年歲之豐歉、是難可估計之事、雨水調勻與否、夏秋往往各殊不同、種植一季稻、彷彿是做投機生意、須碰天予的鴻運、如能時雨調勻、氣候順適固、可十足豐收、但或此年氣候反常、久晴久雨、則必顆粒無收、因之有的年成對早稻有害、而晚稻有益、有的年成對晚稻有害、於早稻則有利、遇若使單種早稻或晚稻、則到豐年固可豐收、否則豈不全功盡棄全感饑饉、種植「雙季稻」多少可減除此等不幸之事、當天時氣候順適之年、自有兩次可以豐收、即使天氣一時逆變、至少亦可得一次收成、要講全年天時均有反常、究屬稀有之事、其三、種植一季稻之農家、農忙祇在一季、及至早稻收割完成、除種植別種副產外、一似極閒暇無事、若種植「雙季稻」、則工作支配可得均勻、既可免閒逸荒蕪、又可使增多生產、再則多農民所種田畝均係租佃之產、早稻收穫後、既須留存自己食用、又須繳納租米、往往租米未還、穀已食盡、結果非得舉債歸租、而致佃農經濟瀕於破產、如使大衆能倡植「雙季稻」、以一季所得付租、一季所得留本身食用、一舉兩得、又何樂而不爲、

三、「雙季稻」的栽植方法

甲、種子的準備、A先須決定稻種配合、因於須在一方田內、同時種植兩種稻子、是故此兩種稻子之生長習性、成熟早晚、以及其他相互間之關係、均須預先詳細明瞭、然後始可決定配合、配合得宜、產量自可增加、否則引起生長競爭、勢必反使減少產量、而失栽植「雙季稻」之效果矣、事實上「雙季稻」之前季稻（即早稻）種、應採用早熟而又比較豐收的品種、晚稻宜用分蘖力強、抵抗力大而產量又大的品種、如斯配合、成績自必優良、B種子第二步準備、即須在已經決定配合之稻種中、實行精選優良種子、俾供播種之用、選種之時、應注意品種純正、無夾雜物、粒形整齊充實、色澤鮮明、子粒乾燥良好、發芽整齊而強盛、無病害蟲及其他之損失、選的方法可分篩選、風選、水選、鹽水選種、C浸種和催芽、無論採用任何方法選種、選出後之種子、還須經過浸的手續、因浸可使催促種子萌芽、避免風雨或隨水流去之損失、以及減輕外界之傷害、至於浸之方法、通常用水缸盛好稻種、置於無日光照達之處、然後注入清水、水面約高逾種子三四寸、隨時以竹竿攪拌、經一晝夜、種子即已飽吸水份、祇是浸種之時節問題、因各地氣候不同、稻種品類各異、應加慎擇、大概寒地較暖地爲遲、早稻較晚稻爲早、江浙兩省早稻浸種大致在清明前後、晚稻在穀雨前後、種子浸好之後、即立刻施行播種者、有待種子發芽後始行播種者、前法曰「即播」、後法曰「芽播」、採用「芽播」之處、常在寒氣未退之時、先行「摧芽」、「摧芽」之法、通常以一竹籮、四週護之以稻草、然後盛入浸過之種子、每日早晚注入一次溫湯、注湯時且須將種子攪拌均勻、使其中溫度與空氣全部一致、如是則日後種子萌芽可以一致、而無參差不齊矣。

乙、秧田、A秧田之準備、第一步選擇秧田地點、須注意地面要平坦、排水灌漑均要便利、空氣要流通、日光要充足、耕土不能深厚、肥力不能過量、擇選完善之後、再行決定秧田之形式、秧田形式最完善者、爲長方形、灌水口及排水口各位於相對之田角、畦寬四尺、長短可依地勢而決、不必拘定、畦與畦之間宜留寬約一尺之溝道、以便水之流通、及行走、似此種秧田形式、於日後驅除病害虫、拔除稗草雜草、均有隨時便利而行、其次在準備秧田之時、亦應留意者、即係秧田之面積、原本秧田面積、全憑本田之大小決定、例如行距爲八寸、穴距爲六寸、每穴插八本、每畝需秧十萬本、依此計算、約需種子五斤、每斤種子播種秧田、以二十方計算、則本田一畝需秧一百方尺、亦即一畝秧田之稻秧、可以分配本田六十畝之需用、祇是因於種子發芽率不免略有高低、幼苗期內尚有折傷、再加虫患及其他意外損失、姑以對折言之、則以一畝秧田稻秧、配給本田三十畝之用、自無不足之處也、二、秧田之整地和施肥、準備工作完成後、即應進行整地、秧田土質如屬黏質土、則行秋耕一次、如屬砂質土、可勿秋耕、以紫雲英等綠肥作物、使土壤之吸收能力增加、至春季再行春耕一次、深至三四寸即是、再耕後耙平、放水入田、又將田內之水排出、再以手除去殘根及其他雜物、同時細碎土塊、括平土面、等待乾燥後施以肥料、通常皆施人糞、施肥後再平土面、復待其乾、然後灌水下種、

半年決算期屆 滬銀行業務較遜於往昔 整個金融尚無問題

【中央社上海訊】三十年六月底、銀行業半年決算、轉瞬即屆、本市各銀行已於十六日開始辦理、對外客戶來往暫行停止、以便結算利息、惟有放款部份者、則暫另立賬目、俟決算後、再行轉賬、對內工作較前加緊、茲向銀行界探悉、本年決算與整個金融尚無問題、惟各銀行業務、則不及往年良好、

實銷轉佳 五金趨挺

【滬訊】建築五金材料市況、重趨昂貴、蓋以本埠特區新建房屋日增、尤以滬西一帶建築爲最鉅、故五金各件實銷轉佳、兼海外來源缺乏之際、執貨者隨之扳俏、盤元與扎鐵絲各升二三十元、計開新盤元每擔二百十元、扎鐵絲每擔一百七十元、本廠元釘大廠貨站定一百八十元、原盤小廠貨因零銷轉佳、價由一百三四十元回升至一百五十元、惟竹節鋼條因巨大工程、需要尙少、價仍爲三千二百五十元至三千二百元、平白鐵每張二十一元至二十三元、及白鐵瓦廿一元半至二十三元半、暫鮮變動、

燃料頻漲刺激 黑炭扶搖直上

【本報訊】黑炭近日漲風猖獗異常、良以四鄉農忙、柴草來源缺乏、黑炭到貨、亦不斷踴躍、炭國見獵心喜、緊握市價、旬餘日來、炭價均自每担十二三元、抬高至廿餘元、近又受煤價狂昇刺激、漲勢尤銳、

上海內河輪船公司、京揚班 江瑞、聚龍二輪、每日上午准時輪流開往揚州、沿途各碼頭埠名價目列後
划子口 日金十八錢
大河口 日金九十錢
沙漫洲 日金一圓
泗源溝 日金一圓十錢
十二圩 日金一圓二十錢
瓜洲 日金一圓三十錢
八里鋪 日金一圓四十錢
六圩 日金一圓五十錢
揚子橋 日金一圓六十錢

滬糖現交暢旺 市價微升

【滬訊】糖市昨日公會現貨交易較旺、因期貨停頓之故、昨廿四號嘀粗砂白五月份初跌一元、爲八十六元半、後回升至八十七元收盤、六月份開八十九元、比前升近元、DY嘜袋頭七十六元八角、後至九十二元、期開九十四元、HX嘜東棧開八十八元、均微微上升、

上海匯市

【中央社上海十七日電】本日滬匯開盤如下、
（英匯）三便士六十四分之二十一、
（美匯）五金元三十二分之十三、
（軍票）售出 四十四元八分之一、購進 四十四元八分之三、

商情

米糧（河下行盤 每石價）

品名	價格
西貢米	一一〇.〇〇
黃熟	一二五.〇〇
洋熟	（無貨）
普通粳米	一二〇.〇〇
元熟米	一一五.〇〇
上米	一五〇.〇〇
次米	一四〇.〇〇
上糯米	（缺貨）
次糯米	（缺貨）

雜糧

品名	價格
元麥	四三.〇〇
蠶豆	四四.〇〇
菜籽	（無貨）
綠豆	四九.〇〇
黃豆	五三.〇〇
赤豆	（無貨）
青豆	（無貨）
芝蔴	（無貨）
小麥	五〇.〇〇

油糖（每担價）

品名	價格
大連油	一五〇.〇〇
蚌埠油	一四五.〇〇
小槽油	一四五.〇〇
大槽油	一四〇.〇〇
菜油	一三三.〇〇
蔴油	一四五.〇〇
秋油	一三六.〇〇
精鹽（日金）	一一七.七〇
淮鹽（日金）	一一五.九〇
四五（每包）	二一〇.〇〇
四號（每包）	二〇七.〇〇
棉白（每包）	二四四.〇〇
袋赤（每包）	二一〇.〇〇
袋白（每包）	二五四.〇〇
枝洋（每担）	（無貨）
青糖（每担）	一二八.〇〇
粗砂（每包）	（無貨）
冰糖（每担）	一八〇.〇〇

麵粉（每袋價）

品名	價格
綠牡丹	二七.三〇
紅牡丹	二五.〇〇
藍牡丹	二二.〇〇
綠飛鷹	二七.三〇
紅飛鷹	二五.〇〇
藍飛鷹	二二.〇〇
綠金山	二七.五〇
紅金山	二五.三〇
藍金山	二二.三〇

煤炭（每噸價）

品名	價格
鴻基煤塊	四四〇.〇〇
焦煤	一〇〇〇.〇〇
白灰煤	一四五.〇〇
烟煤塊	二六〇.〇〇
烟煤華木統貨	二〇〇.〇〇
煤屑	一七〇.〇〇
煤球（每担）	七.〇〇
木柴（每担）	九.〇〇
黑炭（每担）	二二.〇〇

香烟（每箱價）

品名	價格
大英	二一一〇.〇〇
老刀	一五一〇.〇〇
仙女	一〇六〇.〇〇
品海	（無貨）
小白金龍（聽）	一六〇〇.〇〇
大白金龍（條）	一二〇〇.〇〇
大長城	九〇〇.〇〇
小長城	七六〇.〇〇
大聯珠	八〇〇.〇〇
明星	六六〇.〇〇
五華	一八〇〇.〇〇
紫金山	一〇三〇.〇〇
大香檳	九九〇.〇〇
百花牌（日幣）	二〇〇.〇〇
黃錫包（日幣）	三五〇.〇〇
美駝牌（日幣）	二六五.〇〇
禮拜堂（日幣）	一六五.〇〇
雙斧廳（日幣）	（無貨）
雙斧牌（日幣）	三〇〇.〇〇
全祿牌（日幣）	三三五.〇〇
長壽牌（日幣）	（無貨）
吉祥牌（日幣）	二三〇.〇〇
指南牌（日幣）	二八〇.〇〇
大前門（包）	五六〇.〇〇

酒類（每担價）

品名	價格
[illegible]酒	九五.〇〇
高粱	一三〇.〇〇
紹興	一八〇.〇〇
[illegible]子	一二〇.〇〇

金融（每兩價）

品名	價格
金買入市平	六五〇.〇〇
金賣出市平	七一〇.〇〇
買入市平	六.〇〇
賣出市平	七.〇〇
華興票買進	一七九.〇〇
華興票賣出	（無市）
日票買進	四四.三七五
日票賣出	四三.八七五

雜貨（每箱價）

品名	價格
美孚洋油原聽	四〇.〇〇
亞細亞煤油原聽	四〇.〇〇
光華洋油原聽	（無貨）
泰福洋油原聽	四〇.〇〇
門牌石油日幣	一五.〇〇
上海火柴每簍	一一〇.〇〇
南京火柴每簍	一〇五.〇〇
鎮江火柴每簍	一〇五.〇〇
僧帽牌洋燭	三四.二〇
飛鷹牌洋燭	三三.八〇
固本肥皂	四七.〇〇
五洲固本肥皂	（無貨）
日光牌肥皂	八五.〇〇
碱（每担）	二五.〇〇

中央廣播無綫電台節目

六月十八日播音 【星期三】 【夏季時間】
周率 六六〇KC 波長 四五五M 呼號 XGOA

▲下午▼

時間	節目
一二・三〇	歌唱（母思・人魚公主等）
一二・四〇	生活講座（怎樣應付貧苦的生活）
一・〇〇	報時
一・〇〇	報告新聞（日語）
一・一〇	西樂
一・三〇	故事（精忠岳傳）
二・〇〇	大鼓（大西廂等）
二・三〇	國文教授（四書）
三・〇〇	政府公報 報告新聞
三・二〇	粵樂（玉女思春等）
三・三〇	經濟新聞 上海語（轉播上海）
六・〇〇	特別兒童節目
六・三〇	歌唱（牧歌・你的一笑）
七・〇〇	報告新聞
七・三〇	友軍將士節目
八・〇〇	西樂
八・三〇	友邦僑民節目
九・〇〇	報告新聞
九・一五	演講（南京市黨部）
九・三〇	京劇（生死恨・珠簾等）
一〇・〇〇	報告新聞
一〇・二五	演講（全華播送）
一〇・五〇	預告節目
一一・〇五	記錄新聞

南京新報火車時刻表

滬甯綫（新鐘點）

南京至上海（南京開） 飛龍	特快	普通	天馬	特快	普通	站名	上海至南京（上海開） 特快	普通	天馬	普通	特快	飛龍
22.10	21.00	20.20	15.10	13.55	17.05	上海	8.00	8.35	9.30	11.55	15.20	16.40
20.49	19.33	18.05	13.49	12.28	14.38	蘇州	9.34	11.25	10.57	14.39	16.54	18.07
20.06	18.47	16.40	13.04	11.42	13.38	無錫	10.16	12.33	11.40	15.37	17.36	18.48
19.26	17.58	15.39	12.25	11.01	12.40	常州	11.00	13.45	12.23	16.38	18.23	19.31
18.10	16.33	13.40	11.10	9.43	9.26	鎮江	12.35	15.55	13.37	18.53	19.55	20.48
17.00	15.20	11.45	10.00	8.30	7.45	南京	13.40	17.42	14.40	20.27	21.00	21.50

津浦綫

北京至浦口 浦蚌	通車	站名	浦口至北京 通車	浦蚌
	8.05	北京	18.50	
	11.10	天津	15.48	
	19.30	濟南	7.40	
	7.00	徐州	22.30	
6.10	11.10	蚌埠	18.10	15.35
8.53	12.58	明光	15.55	13.13
11.30	14.46	滁州	14.00	10.12
13.30	16.10	浦口	12.30	7.50

京蕪綫

南京至蕪湖 普客	普客	站名	蕪湖至南京 普客	普客
15.10	8.10	南京	13.20	19.25
15.53	8.53	中華門	12.43	18.48
16.41	9.40	江寧	11.52	17.55
17.24	10.19	慈湖	11.15	17.18
17.32	10.27	馬鞍山	10.58	17.03
17.47	10.42	采石	10.44	16.49
18.13	11.08	當塗	10.10	16.23
19.05	12.00	蕪湖	9.00	15.30

疲勞

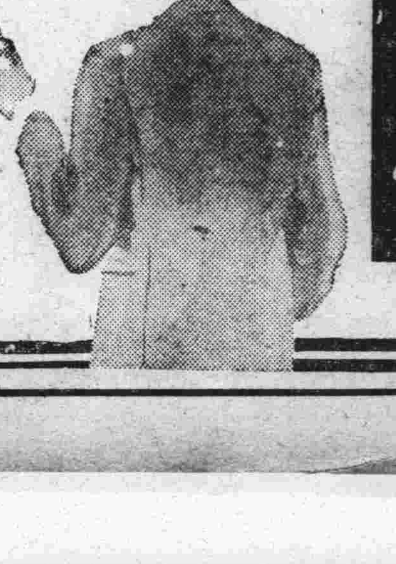

強力米太寶靈片、是含有維他命B1鹽酸鹽純結晶的內服片劑、其含量每片0.5毫（一百單位）、故比之普通啤酒酵母製劑中的維他命B1量、約有十倍之多。

事務繁劇之時、精神疲勞之間、過激運動之後、旅行困頓之中、夏令疲乏之時、體內新陳代謝作用最盛、維他命B1的需要特多、所以此時如果專賴普通食餌、體內必感維他命B1的不足、一方面因維他命B1的不足、更可使新陳代謝產生物的疲勞素滯留體內、如斯互爲因果、其疲勞乃更增特增、是故茍欲祛除疲勞、恢復元氣、一定非供給多量的維他命B1不可、而欲供給多量維他命B1於體內、自以服用高單位維他命B1劑強力米太寶靈片爲最妙
又如欲防止心身過勞、以增進能率、事前豫先內服強力米太寶靈片劑、當然更妙。

【包裝】 100片 500片

高單位維他命B1劑
強力米太寶靈片

武田大藥廠
日本大阪市東區道修町
上海福州路一二五號
漢口江漢路
[illegible]北路一五四號
41(5)80

各地通信

蘇民政廳將召開 全省行政會議
祕書處開始工作整理提案 製施政報告書令各縣填報

【蘇州訊】蘇省行政會議祕書處、於前次籌備會議席上公決、於十六日起、開始集中辦事、昨日爲該處集中辦事之第一日、地點附設民廳第一科辦公室內、由議會議祕書、按照蘇廳長指定之文書、議事、事務、三組職員、分別掌理會務工作、情緒甚形緊張、至關於各縣所送提案、已有百十三件云、

【又訊】蘇民廳爲明瞭全省各縣施政情形、及促進行政工作起見、特於本月二十日召開行政會議、爲經濟時間計、特製定施政報告書、令各縣迅速填報、甲、民政、一、人口、二、戶口、三、保甲、四、區政、五、地政、六、糧食、七、衛生、八、禁烟禁毒、九、慈善事業、十、其他、乙、財政、一、縣地方預決算、二、田賦、三、公款、四、公產、五、其他稅收、丙、教育、一、經費、二、初等教育、三、中等教育、四、社教機關、五、私塾或補習學校、六、教育及學術團體、七、學齡兒童、八、其他、丁、建設、一、農業、二、蠶桑、三、漁牧、四、工商、五、交通、六、水利、七、電氣、八、度量衡、九、其他、戊、治安、一、警力、二、消防、三、自衛團、四、組織、五、訓練、六、其他、己、復興事業事項、說明、一、財政項下田賦一目、須將全縣田地數額、徵數、現徵納數、以及徵收情形分述之、二、教育項下學齡兒童一目、須分述已入學未入學數、三、建設項下交通一目、須將鐵路公路里數、以及水路通航輪船管理、郵電遞寄等情形分述之、四、治安一項警力一目、須將現有警察局所、武裝警察大隊、員警、武器等數量分述、自衛團一目、須將自衛團組織經費、自衛力量分防情形等分述之、五、每項各目、如有數字統計（以最近調查者爲準）者、可附列圖表、並將事變前後作一比較、六、每目可用標題以期醒目、文字力求簡明、勿須冗長、

匪僞軍八百餘 連夜進犯程橋鎮
經該鎮自衛團沉着擊退

【本報六合訊】本月九日下午十一時許、敵匪第十一二團、老八團模範營、僞縣府常備隊、共約八百餘名、攜帶輕重機槍六挺、手溜彈、軟梯、洋油等物、由僞第八區區長吳一非作嚮導、突赴程橋鎮、以自衛團部、四面包圍、以機關槍掩護、用手溜彈、步槍、向前猛衝、企圖焚毀該團房屋、所有四週草房、均被其縱火焚燒、其時火燄薰天、槍砲震地、居民多不能就寢、（因該團部距城三里許）幸程橋鎮自衛團士、英勇抵抗、敵軍猛衝數十次、均未得逞、直至翌晨七時、敵始後退、是役歷八小時之久、其戰爭劇烈情形、實空前所未有、敵軍以急於進攻、故傷亡二十餘名、我方亦受傷四名、另斃命者一名、十一日上午十一時、該匪復攜帶武器外、並有羊角鋤、及洋油、攀登工具、再向該團部襲擊、其先鋒隊三十餘名、用棉被以水潑濕、包裹大桌十張、每張以三人頂負、直向團部猛衝、我團部早有戒備、立即以機槍掃射、敵均負傷而退、至團部以西各地、掘挖戰壕、以輕重機槍掩護各部隊、猛撲數十次、均經我團擊退、至十一日晨四時、城廂區自衛團、進抵滁河南岸、予以協助、同時友軍亦開城出發夾攻、發砲數響、敵始後退、至六時許、始不支退竄、是役計斃敵七名、重傷二十餘名、我方一無傷亡、並俘擄軟梯數張、羊角鋤三把、手溜彈一顆、斗笠八頂、棉被六床、大桌兩張、軍帽一頂、敵軍經兩度重創後、心仍未死、據聞早晚有捲土再來之說、該團長部世德除呈報總團部外、並請多撥槍彈、俾資防禦、

華北漁牧局即成立
計劃初創事業牧重於漁

【北京訊】華北政務委員會實業總署、爲發展華北魚產及牧畜兩項事業、決定於現有六局外、添設漁牧局、積極籌備、並在該署東院修建新舍、以作將來該局辦公地址、該項工程現已完竣、是以該局不久即可正式成立、聞該局擬於創立之初、準備舉辦事業、牧重於漁、決首先設立大規模牧場、專事搜集各地良馬、入場飼養、並致力於馬種之改良云、

蘇垣鞋業勞資糾紛 先行復工復業
雙方聽候社運分會調處

【蘇州訊】本縣鞋業工會、爲保障在店工人生活起見、特依據臨時代表決議案、具函同業公會、要求增加工資六成、但同業公會、竟延聘莊蠡律師、提出關於否認在店工人爲工人之呈文請求社運會解釋、意圖遷延時日、使工人延望生怨、而達到無形消滅之途、但若輩工人、因事關自身之痛苦、生活已陷絕望、迫不得已、特於前日召集臨時代表大會、經決議、關於增加工資部份、祇有靜待社運會調處、惟爲商討設遇發生資方否認工人之身份時、應如何處置一案、當以時間已晚、故相約於昨日（十五日）再行開會續商、詎知同業公會、竟故意擴大事態、壓迫各店門口張貼「店員罷工被迫停業」之同樣字句告白、以發動外界之注意、甚至如前一帶之東天寶、西天寶、福祿、金鋼鑽、百業、新生、新上海等鞋店、並未罷有店員、亦貼有上開告白、顯見同業公會內有人主持操縱、另有作用、以圖嫁禍工會、現工人因遭店方之無形拒絕、祇得靜待社運會方面、出而主持公道云、

吳縣鞋業職業工會、與吳縣鞋業公會、因店員加入工會是否合法取得會員資格問題、呈請社運會當局予以解釋、詳情迭誌本報、前日職業工會、突召集會員會議、決定於十五日起、開始罷工、而履業公會接獲報告後、以事態嚴重、遂即以快郵代電社運會、報告經過情形、請求迅予依法制止、並由公會法律顧問莊蠡律師、向各界發表談話、略稱、此次各鞋店、因店員於今日突然罷工、無法維持、祇得同時停止營業、至各店員之薪給、已早由各店方於二十九年度起、自動逐漸增加薪給或津貼、迄至最近止、已加至三數倍不等、查工會法第二十三條規定、勞資間之糾紛、非經過調解仲裁程序後、不得宣言罷工、又同法第二十七條第一項第七款規定、工會不得命令會員怠工、故無論職業工會方面、具何理由或其他要求、自當依法先行呈請政府機關、以合法手續予以調處、決不能以罷工爲要挾之工具、際此國府還都以後、亟應增加生產、充實國力、不應使雙方各走極端、使營業停頓、以前社會部顧次長、因上海二區工務處工人發生罷工風潮、曾正式發表談話、認爲一不論有何理由及要求、須用和平方法解決、不應輒罷工作爲要挾工具、最近罷工風潮迭起、固以生活程度高漲所致、然資本家祇顧自身利潤、罔顧工人生活之艱苦、亦爲引起工人罷工之原因、最可惡者、厥爲一般地痞流氓或撥動工潮、或劫持工人以圖從中漁利、今後政府當以最嚴厲之辦法對付之、一「嗣後工人以罷工要挾、而不事先呈請政府機關、以合法手續調處或雖呈請而其理由不充分者、社會部即以甚大壓力使工人就範」、時至今日、在公會方面之負責人、希望各店員一律先行復工、靜候社運會予以合理之解決、倘一味堅持成見、則各店雖有犧牲、而店員之損失、恐亦無從取償云云、

【又訊】本縣鞋業職工、因要求加薪、引起罷業同業公會提出店員加入工會是否合法問題、雙方各執一辭、以致發生爭執糾紛烈等情、茲因勞資雙方、時經多日、仍未獲有妥善解決辦法之故、延至前（十五）日下午停業、茲悉昨（十六）日勞資雙方、呈請社運蘇分會請求調處、當由該會第三科科長樊國人、於是日下午三時、召集勞資雙方代表十餘人、假該分會舉行調解、茲將調解要點探錄於後、㊀關於會員資格問題、靜待本會詳查後、再行決定、㊁加薪部份、由本會召集雙方依法調解、㊂在調解期內、雙方不得有停業或罷工行爲等、繼由樊科長提出、雙方須以先行恢復秩序爲原則、并囑雙方代表、於今（十七）日起、復業復工、靜候本會另行定期召集調解云、

【又訊】昨日鞋業工會所屬之一部份會員、因要求增加工資、亦成問題、曾發生工潮、經社運會令雙方先行復業、復工、靜候依法調解、現工會方面已遵奉社運蘇分會之命令即行復工、並於昨日召集各工人開臨時會議、通過要案如下、㊀遵奉社運會命令、定今日一律復工、㊁靜候調處、㊂推定瞿乃武、裕、於高懷、薛文鈞、章人興、於桓啓成、王鴻元七人爲調解會出席代表、㊃略、

華北教署通令所屬舉辦 教員暑期訓練班
中學教員在北京受訓

【北京訊】華北教育總署、以本年暑假轉瞬即屆、爲利用此悠長暑期休假期間、使全華北各省市一般中小學現任教員、進求教學識起見、特援例舉辦第三屆中小學教員暑期訓練班、該署普通教育科日來積極籌備、已於十二日分別訓令河北、河南、山東、山西四省教育廳及北京、天津、青島三特別市教育局、及蘇北行政專員公署教育科、一體知照、茲悉教署本年舉辦之教員暑期訓練班、分中學及小學兩種、小學教員之訓練、華北各省市依照當地情形分別各自主持實施、訓練期間爲三星期、至中學教員之訓練、則將集中於本市舉行、訓練額數爲一百名、自七月十六日起開始舉行、訓練期間爲三星期、受訓各中學教員名單、教署已限於七月五日寄到、至於課程除關於日本事情外、更特別注重特種講演之精神訓練、至教授方面、則將聘請國立各院校之名教授、即其他教育名流擔任、訓練地點尚未正式規定云、

【北京訊】華北教育總署、以本年暑假轉瞬即屆、爲利用此悠長暑期休假期間、使全華北各省一般中小學現任教員進修教學學識起見、特援例舉辦第三屆中小學教員暑期訓練班、已通令各地知照、額數爲一百名、自七月十六日起始舉行、訓練期間亦爲三

華北防共委會 下月一日成立
人事確定即可發表

【北京訊】籌備已久之防共委員會、現經當局續密籌劃結果、關於內部組織、又重要人事、均已決定、組織方面係於委員長之下設常務委員一人、其職務即等於副委員長、再下分設總務、企劃、指導三處、每處分兩組、每組分設兩科、人事方面除委員長由王揖唐委員長自兼外、決由冷家驥任常務委員、並兼任總務處長、由宋介氏任企劃處長、惟指導處長雖尚未確定、聞或由內務總署吳顧署長兼任、須以該會經費及人事問題、均經確定、特定於本月十六日發表人事、七月一日正式成立、會址則已選定中南海東八所云、

蘇遊民習藝所 從事荒地墾植

【蘇州訊】省會遊民習藝所、爲增加生產事業起見、特於閶門外北濠前北碼頭、沿城脚勘定荒地六畝、並向張董事良才、王董事元鈞、各借免利國幣三百元、作爲基金、約定於五年之內、在生產項下陸續拔還、現已在該荒地從事墾植、計半月內、共植蕃薯秧苗五千株、且檢查該地土質、頗信將來收穫、定必豐富、於該所食糧、共有裨益云、

第一師徐師長 視察蕭紹防務
檢閱士兵勗勉盡忠職守

【杭州訊】陸軍第一師師長徐樸誠氏、爲視察蕭紹防務、檢閱部屬起見、特於昨日上午九時、偕同參謀長孫潔、第一團長徐俊傑、暨隨從副官盛忠萱等一行十餘人、乘車赴蕭山、衛前、錢清等地巡視防務、於十時三十分抵達蕭山、當由該地駐軍王宗林率隊歡迎、旋即檢閱士兵、並垂詢戰情頗詳、至下午四時始原車返杭、徐氏對記者談、各地防務鞏固、地方日趨繁榮、前方士兵勞苦服務、深爲滿意、當會勗勉今後仍盡忠職務、庶不負國家建軍之苦心云云、

六合民校開學
暑期班進行招生

【本報六合通訊】六合縣立民教館、自開放以來、對於社教工作、頗能推進、近聞該館「教導組」、爲掃除文盲、推進語文教育起見、成立「民業學校」、訂於六月十六日開學、同時利用暑假、特又舉辦「暑期補習班」培養兒童升學、以免荒蕪學業、刻正進行招生事宜、故該館連日工作異常緊張云、

峴山懷甯舉辦 小學畢業會考

【峴山訊】本縣教育局、爰根據第六次局務會議、決定於本月二十八日舉辦完全小學學生畢業合考、茲已推定人選、組織會考委員會、專責辦理會考事宜、並擬訂會考辦法、分發城鄉各校遵照云、

【安慶訊】懷甯縣教育局、爲訂期舉辦小學畢業集中會考、特聘宋本市教育界鄭本枝、朱銘勳等十六人爲考試委員、以利進行云、

洋米絡續運杭 開始公糶

【杭州訊】行政院糧食管理委員會浙江區辦事處、爲接濟杭市民食、特向產米區域採辦食米、絡續裝杭、茲爲普遍發售起見、舉辦公糶、以便一般市民均沾實惠、至於公糶地點、首批指定四處、每石售價爲一百四十元、（扣足一百六十斤）

皖第七區舉行 二屆聯防會議

【中央社蕪湖十七日電】皖省第七區聯防辦事處、於十六日下午二時、在蕪縣府會議所舉行第二次聯防會議、各縣政警當局、均派代表抵蕪出席、由胡兼主任（甘祕書代）主席、領導行禮後、即席報告開會宗旨、旋即開始討論、當經議決重要案件五項、即將逐項付諸實施、迄四時許議畢散會、

下半年可提高 蘇省警察職員待遇
張警務處長發表談話

【蘇州訊】江蘇省警務處處長張北生氏、日前赴京出席清鄉會議、返蘇後、經記者叩詢得悉、處長此次赴京、對蘇省警察職員、待遇菲薄、深表同情、此次在京、向李部長陳明痛苦、對低級職員、決於下半年度起、增至六十元、務使各員生活安定、爲國家盡一份力量、處長於上月對該處職員、因努力服務、頗爲嘉獎、特發各職員每人白米一斗、警察勤務、分發麵粉、以資鼓勵、各職員深爲感激云、

華北電影公司 攝製五台山影片
故都組參拜團徵集團員

【北京訊】華北政務委員會以本年六月、山西省五台山大會即屆、爲將大會情況、普行宣揚起見、特委華北電影公司前往拍攝實景、製成影片、華影方面奉命後、即派攝影師及連絡員數名、於本月六日首途出發云、

【又訊】佛教同願會、以五台山爲佛教聖地、每屆夏曆六月舉行廟會一月、頃悉、該會同仁目擊災劫頻仍、爲崇正法挽救人心計、乘此大會之期決在京市參拜團外另組五台山朝拜團、現正着手籌備、不久即可成行云、

【又訊】新民會北京特別市總會主催之五台山六月大會、北京市參拜團、經多日之籌備、大致業已商討完畢、定於十二日起開始報名、凡有志五台山朝拜者、均可前往就近佛教團體報名、茲錄徵集團員章則如次、五台爲文殊菩薩應化勝地、前受事變影響、六月大會停止三年、去夏由新民會中央總會、發起五台山六月大會參拜團、令由北京特別市總會訓令、新民佛教青年會辦理、各地男女信士、先後參加者、爲數衆多、沿途備蒙友軍保護、往返平安、興居便利、成績至佳、今年該地治安、較去年尤爲鞏固、茲由新民會北京特別市總會、召集各佛教團體、共組北京市參拜團、廣徵善侶、往朝五台以結勝緣、朝山信士、不限性別、不分會內會外、概所歡迎、登記地點時間日期用費如左、登記地址㊀、中國新民佛教青年會、地外方磚廠小廠十六號㊁、日本佛教聯合會、南池子嗎嘎喇廟㊂、普濟佛教會、東城老君堂㊃、北京佛教會鼓樓西鴉兒胡同廣化寺㊄、正字慈善會、和內絨井大院馬神廟㊅、普渡佛教會、鼓樓西大街三八號㊆、普化佛教會、阜內大街八六號、㊇藍卍字會、西總部胡同十四號、登記日期、自本月十二日起至二十日止、登記時間、每日上午十時至下午五時、朝山日期、由國曆本月二十五日出發、登記往返二十天以內、登記時隨交一寸半身像片二張、以備旅行證用、每一人應用費用、火車費汽車費食宿費、共約八十元、臨時額外費用不在內、

【又訊】中國新民佛教青年會長王玉璋、定於十三日午後七時二十分、假北京中央廣播電台講演、題爲「朝五台山的意義」、

魯沂水等縣告災 電政委會請振

【濟南訊】山東省長唐仰杜、以魯省連年以來、災歉頻仍、民困未蘇、本年入春以後、雨水稀少、早禾多未播種、二麥又告歉收、近來各地雖時報得雨、而沂水、莒縣、壽張、恩縣、安邱、武城等縣、又慘罹雹災、房屋倒塌、田禾盡毀、特於十五日電呈華北政務委員會、及救濟會、振濟會、內務總署等機關、請迅撥大宗振款、以資救濟、

峴山商民請願 減低復興捐率
出境捐千分之五

【本報峴山訊】本縣復興地方補助費、自開徵以來、扯計每月一萬餘元、本月起、由池君承包該項稅款、稅率規定落地捐千分之五、出境捐千分之三十、商民張煥若等三十人、以兩種捐稅、商民痛苦殊甚、爰經聯合商會負責人、於前日向縣府請願、請求減低稅率、結果、決定落地捐仍照千分之五徵收、出境捐則減低爲千分之五、各商民頗爲滿意、遂告圓滿解決、

吳縣擬訂 農事計劃

【蘇州訊】吳縣縣政府、最近擬訂農事計劃、㊀恢復縣立農場、試驗稻麥作品種、及病蟲害蟲防治方法、俟有成效推廣各區、以資改良、而增生產、㊁配發優良林苗、本場育成之林苗、並徵集他埠之苗木、配發於吳縣各公路、風景區、及荒地之用、㊂繁殖優良種畜、介紹優良繁殖種、以供農家母種雜交之用、俾資改良品種、以增生產、㊃添設指導人員、普遍指導農事、繼續指導鹽水選種、及各種技術、以資改進、各區普設特約農田、強化勸導農民、設置合式秧田、以及繼續指導各種副業、㊄續編發各種淺說、隨時編發各種通俗淺說、俾使農民領會、以資逐步改良、㊅組織各種集會演講農事改良、及作物之病虫災害等、藉與農民有密切之聯絡、俾易握廣、且利用農隙、舉行農事展覽會、促使農民觀摩、仿效、以收事半功倍之效、㊆介紹新式農具、將現有之新式農具、廣爲介紹與農民、俾使節省勞力、以增工作效率、㊇墾荒利用農隙、指導各鄉民開墾荒地、以增耕地面積、普種植雜糧、藉裕農村經濟、

浙省委湯應煌 兼任杭市市長
已準備接收定下旬就職

【杭州訊】杭州市長傅勝監辭職、業經行政院第六十三次會議通過、遺缺以浙江省政府委員湯應煌兼任、傅市長昨諭飭各科處、暨綢業市場、公濟典等、依照交代條例規定手續、彙送祕書處、以便定期移交云、浙省府委員湯應煌、自經行政院會議通過兼任杭州市長後、刻已準備接收、聞定本月下旬就職、

大雨傾盆竟夜未止 故都盡成澤國
電車遭損壞交通時阻

【北京訊】京市本年入夏以來、雨澤甚少、一般市民、望雨如渴、近旬以來、日必烏雲密佈、然僅小雨、頃刻即止、忽於十四日晚間、陰雲密佈、移時雨澤紛紛、霈然而降、一般市民、莫不手舞足蹈、喜形於色、入夜以來、大雨滂沱、迄十五日正午始止、街衢各處、溝平壕滿、行路維艱、市內各路電車、因雨損壞者甚多、交通時阻、乘客多感不便、一般洋車夫、則莫不利市三倍云、

社會運動皖分會 蕪設辦事處

【蕪湖訊】社會運動委員會安徽省分會、以蕪湖爲通商大埠、商務殷繁、人烟稠密、地方極爲重要、特派鄭稚秋爲該會蕪湖辦事處主任、以便就近處理一切要務、鄭君奉令後、即率同職員於前晚由蚌轉京來蕪、當以辦公地址、暫難尋覓、經與總商會饒會長晤商後、決先在商會借用一部份房屋、於昨日起開始辦公、並聞鄭主任因有其他要公、定今晨由蕪赴京轉往蚌埠云、

懷甯提倡體育 增闢體育場

【安慶訊】懷甯縣體育場、深感不敷應用、縣府當局、爲適應目前環境上之需要、因計劃將縣學宮操場、改建爲本縣體育分場、茲開建築該場之工程、經派由該府技師丁日城測量設計後、現已繪成最適合現代化之圖型、井擬召開投標、鳩工建造、不久當可完成云、

中航機遇難
社員五名殉職

【北京訊】中華航空股份公司所屬隼號、於十日午前十一時、由石門出發赴北京、於途中飛至完縣上空時、突因機關發生故障、由約八百米之上空墜下、於中山羊（完縣西方十二公里）附近遭難、中華航空五社員、完全殉職、北京之中華航空本社、爲收容遭難五氏之屍體、德留管理局長外社員三名、及遺族代表岡芳助氏、於今晨抵石都、將於明（十二日）午前十時由石都出發攜遺骨赴北京云、

各縣清幹人員 蘇保送受訓

【蘇州訊】清鄉委員會幹部人員訓練所、現該所已由各縣保送訓練、茲悉該會爲加強清鄉區域地方行政機構、令蘇省由各縣派佐治人員加入訓練、省府業已令各縣、選拔十人、即日送京訓練云、

蘇公路局派員 檢驗各縣汽車

【蘇州訊】江蘇省公路局、以各縣境內汽車、先後到局登記繳費領照者、爲數雖多、而各該縣車輛、駕駛人登記考驗等手續、迄未辦理、茲爲謀行車安全起見、特派該局人員分赴各縣辦理一切云、

汽車廉售
司蒂倍克綠根納中型轎車六汽缸機件良好漆水全新用油極省價廉六千五百元請上午九時至下午五時向中山路一〇〇號中華電影公司柯君接洽 B3761

遺失聲明
茲遺失中央大學徽章五二九號一枚特此聲明作廢 金則文啓 B3757

遺失聲明
茲遺失中央陸軍軍士教導團二〇三號圓形證章一枚除呈請補發外特此登報聲明作廢 王恩祿啓 B3749

遺失聲明
茲遺失境元51號53號事變後所領圖狀一紙在三日內送來酬洋拾元過期當呈請補領外特此聲明作廢 陳棟森 樑森 榕森 麗森同啓 B3751

安度賜保命 ENDOSPERMIN

爲由胚胎腺中提出之最純淨刺戟素製劑有增加人體天然抵抗病菌力及預防未老先衰之功主治諸虛百損神經痛動脈管硬化糖尿症痛瘋性神經衰弱等症用本藥戒除鴉片煙癮尤有特效

各大醫生所以採用安度賜保命者實因其效力可靠見功神速而毫無不良之副作用凡施行安度賜保命治療法以戒除煙癮者應由合格醫師指導本行備有說明書如荷索取當即寄奉

各大藥房 均有出售

藥劑化學師薛魯敦藥行 上海九江路二百十號 郵政信箱二三〇號

採用安度賜保命而戒除煙癮者爲數鉅萬本行保證該藥爲最純淨之刺戟素製劑並無雜質如麻醉劑或其他有害物質等

吾人的胃腸・易起變化・倘不留意・必致影響健康……那麼請常吃仁丹！便是素日保健的妙法！

仁丹

整腸 潤胃 胃傷健全 鯨吞虎嚥

大陸 西餐館 中山路一七一號 電話二二〇九三號
牛肉莊 中山路二一五號 電話
自製各種德式香腸火腿選運青島黃牛肉各種食品一應俱全

請吸 長壽香煙！

味道最好 吸了此烟 保爾多壽

各香煙店均有出售

上海華生煙草公司啓

總掉換處 亞東商行 下關 太平路三一一號 瀨川洋行 中華路二八九號 大昌五洋號 復大五洋號 太平路一一二號 三井洋行 莫愁路二六二號 中華路實輝巷 本公司宣傳部

各經售店均可掉換 空殼五個換煙一包

社會名人訪問記

（十二）……顏潔女士……承。

健壯的中等身材，衣着一件樸素的布衫，長圓半腴的面龐，沒有些許胭脂和鉛粉，兩個巨大的眸子，當凝視着遼遠或週遭時，是那末靈活的轉動着。使人遠遠望去，便領會到她準是一位聰慧秀敏的小姐！當她接待朋友時，態度非常的和藹眞誠，說話時，操着一口流利清脆的國語，使人聽了，感到怪悅耳的，這，便是北國小姐的特徵吧？是的，她在北平，已度過了二十二年的歲月，是在去年剛到南京來的。這，便是顏潔小姐的剪影。

喜歡研究文學：擅長崑曲話劇

當她在去年七月間來京以後，曾經數度現身紅氍毹上，同時在最近中央宣傳團公演話劇時，她又以新的姿態出現在京市人仕的眼前，一身兼長京劇話劇，所以譽滿白下，絕非徼倖偶然的了。

記者特地在一個陽光黯淡的下午，訪問顏小姐於宣傳部內，一間四週陳設了書報的房間內，顏小姐經了記者的請求，便娓娓的談訴着腦海中如煙似霧的往事。

她生長在北平，肄業於女大，中途曾經到過外埠一次，沒有南來之前，在一個機關裏作事，同時和四十幾位女友，主辦了新婦女社，原擬舉辦一些社會事業，後來因了環境不許可，僅出版了一本新婦女月刊，在那時，差不多撰稿編輯校對等，都是自己來擔任，責任當然非常繁重了！

對於這種繁艱的工作，她回味起來，感覺到很有意義，同時在那時四十多個人中，很多的是中學校長，大夥兒會見了，都排誠相處，沒有什麼年齡的界限，常常十多個人一陣出入，融洽的團體生活，的確使人感到興味。顏小姐談起了那時的情形，還顯露出懷念的情態。

同時在北平，她還擔任過「中國青年」的文藝欄編輯，主辦的團體是青年俱樂部，集合了一百多個青年而組成的！她在那一般過程中，曾經寫過許多小說，散文，劇本等。南來後，因爲病了兩月，遵醫生的囑咐，少用腦力，因此也沒有從事寫作了，在最近，也許第二期的作家上，有她的劇本發表，據說是以前的作品，現在重加整理，因了時間匆促，恐怕不無矛盾之處。

業餘的時間

看書，寫字，談天。

還是一個不會跳舞的女子！

她現在每天的生活，很有規律，白天在宣傳部特種宣傳司廣播音樂科服務之外，中午十二時四十分至一時止，還擔任了中央廣播電台的生活講座。所以工作是很繁忙的。六時後，暮色將侵襲到大地時，顏小姐每都拖着疲乏的身體，走向歸家的途中，歸家後，看看書，寫字，和家裏人談談話等，消磨了業餘的閒暇。直到現在，她還是一個不會跳舞的女子。過去在北平，曾到火山上去躍過了兩次，南來後，舞場裏很少有她的足跡。

她在家庭裏，是一個小妹妹，現在三個哥哥分在三處，一個在南京，一個在北京，另一個在開封，現在和她同在南京的，除了二哥顏釗之外，父母也南來了，是應中委傅洞先生之召，現在服務於中日文化協會和中央黨部兩方面，她父親便是顏復老先生，過去在北平舊國會，交通部等處，服務多年，公餘之暇，愛好戲劇，與紅豆館主，陳彥衡，余叔岩，陳德霖等名宿名伶，時相研究，已近三十年了。

當記者和顏小姐談起了她的父親時，她很感嘆的說：「眞慚愧，我們兒女四個都長大了，還要讓老人家在外面辛苦！」說來眞是非常不安，語句間，溢露着一股孝思。

繼母現年四十，當她十一歲時，便做了無母的弱孩子，但是現在繼母對待兒女很好，因此也減輕了她的一些思母的意念。

風雲際合 王福黃攝

感到崑曲詞句優美 一曲清歌：可消去心頭的抑鬱

生平對於京劇，很愛好，她最初學習的是崑曲，那正是一個病後逝去的歲月已有六七年了，病後受父親的勸告學習崑曲，因爲崑曲中文雅的歌詞，用輕曼的歌喉唱出時，很可休養身心，這時起，便播散了她今日登台彩排的種子。

對於崑曲，顏小姐用着詩人的口吻訴說着：「崑曲的詞句確太優美了，只是不大適合上演，如果一個人在感傷時，也要不着笛子，任意的撩起歌喉，輕輕的一曲清歌，很可消去心頭的抑鬱！」也許，便是她研究崑曲的心得吧!?

話劇，她也很愛好，但是比較起來，還是京劇薰染久，印象較深點，她認爲舊劇，其潛勢力很大，同時也有其存在的價值，如果能夠加以改良，收效當然更宏。談到她的得意之作，她說：「對於舊劇本來只是愛好而已，毫無研究，更談不到得意之作了，不過到南京後，只唱過一齣『一得意緣』，這完全因了配角的關係，因爲在這齣戲裏，在京的二哥可以幫我出演。所以許多人都以爲這是我的代表作了」。

這時，記者憶念起顏小姐在南京，據說除了能演劇外，同時還有交際家的美譽，便把這天眞的問題向她提起，她却很天眞的答辯着：「剛才我說了許多話，便顯出是一個孩子的樣子，那能談到交際？不過我對任何人都是一樣的，把他當作了我的朋友，用我的眞誠去對待他」！爽直乾脆的訴說着，沒有一點忸怩。

昔日的小波瀾 也許當作寫作的材料 寫給大家看

隨着，她又經了記者的探詢，說她初來南京時，人地生疏，覺得很乏味，漸漸的朋友多了，路途也增加了，覺得往在南京比北京更有趣味，因爲當工作辛苦的時候，在城裏就可以到許多名勝的地方去遊覽，有天然的山水觀覽，在北平固然山水也很多，只是有一些是人工造作的，比較遜色一點。最後她幻想到有一天，她萬一離開了南京，也許在腦海中，要泛起一股懷念金陵的思潮於不置的！說到這句話時，她微閤着雙眼，似在追思了！但是她對南京忽暖忽寒的天氣，透露了一點懼怕的，因爲她曾因了這乍冷乍熱的天氣，遭遇到病魔的侵襲。

當記者臨行時，企望顏小姐再談訴一些青年人夠驚喜的往事，她却回答是：「當然一個人的往昔，絕不是過於平淡的，也有，只是我不願現在說出來，以後有空閑時，我也許會把自己當作寫作的材料，寫給大家看的」，我聽了，感到非常的喜慰，我們期待着吧！犀利的筆鋒，描寫着不平凡的往事，該是多麼動人的文章喲！總有一天，可以見到的！等着吧！

活寶貝一對：殷秀岑 韓蘭根 星星

殷秀岑韓蘭根；這一對滑稽活寶，凡是影迷無論男女老幼，甚至於終年不看電影的朋友，對他倆的鼎鼎大名，不會忘記的吧！尤其是他倆的一副尊容，喜笑悲怒，都能斧出來，不怕像多大的好老，祇要他倆頭一點，脚一動，就把你笑得半死，這是他倆一貫的特色，是萬難改掉的皮味。他倆的尊容倒有點像好萊塢的勞萊哈台，一個是胖得要死，一個是瘦得要命，眞是天生一對，地生一雙，是天下獨一無二的特異寶貝，只要見面一次，永不會忘掉的，這一對糊塗蛋，在銀壇上很佔重要的地位，差不多的國產片，皆有他倆的名脚。他倆非常親熱，同氣連枝的宛如手足，至到如今。

最近據影壇消息云：殷秀岑與韓蘭根在××路××寺，結拜難兄弟，宣佈精誠合作，至死不二，並燒香宴會，招集公司演員，並有精彩的節目演出，韓蘭根與殷秀岑演唱雙簧，尤爲動人，草裙舞殷胖子是老手，股頭連動是動，引得滿堂人笑痛了肚皮。在那天非常熱鬧，假如把攝影機帶去，拍他兩張，獻映在銀幕上，倒也不差死陳雲裳主演的「木蘭從軍」，周璇主演的「西廂記」。

死『要面子的人請看——盜墓剝屍

晚近以來，人心不古，凡是一切千奇怪百的事情，都會在社會上出現，歸納起來說一句話，都是爲了麵包問題，一般人爲了解決麵包問題，不惜以身試法，做那種搶劫綁架等等強盜行爲，那些懦弱的人們，不是沿門求乞，就去做偷竊勾當，因此；無論那一處，祗要翻開地方報紙，就可以看到許多觸目驚心的新聞。從事變以後起，因爲交通的不便，木料來源稀少，於是乎木價飛漲，但是人家死了人，不能不買一口棺木來裝殮的，故而棺木的價格，也增高了二十倍以上，以前十元的棺材，到現在，就得賣到幾百元，以至一千元二千元，由於這個原因，不單是喪事人家感到痛苦，并且連帶的累得警察機關也平添了不少麻煩，往往新裝殮埋葬的棺木，給人家發掘去了，把屍身委棄道旁，任憑野狗拖去，直待事主發覺，報請警察，提人，即使立時破案，事主方面的損失，已是不小，這種事情，南京已經發現過好多次。

常熟號稱虞山福地，過去人們都喜歡擺闊，死了人的殮葬，往往費上成千累萬，毫不覺得可惜，不料前天也會發出盜墓偸棺的事情，原來常熟南門外祥裕洋貨莊老闆的兒子曹正民，病故後，家方面爲表示哀痛起見，裝殮特別從豐，當時一口棺木，就費了一千二百元，衣服也費了一千六七百元，又將死者心愛的金戒二只，金表一只，金表練一條，大衣一件，完全裝在棺材裏，算做殉葬品，在成殮之後，把棺木抬到西門外一家殯舍裏暫厝，不料到了第三天，就在附近發現了一個屍身，祇有一條短褲遮蓋着，經路人發覺，報告警局，前往相驗，結果知道是病死而不是謀害，遂由警局招人認領，後來曹姓家屬無意中在南門警察分所門前，看到屍身的照片，纔知是正民的屍身，當時趕往殯舍去一看，那知不單屍體無着，連棺木都不知去向，於是一面向警局領屍重行殮葬，一面呈請當局，設法拘捕偸棺盜屍的要犯。

關於這種事情，各地方也曾發現過，不過連棺木一齊偸去，却還是第一回聽到，至於偸取殉葬品的，在去年蘇州的某鄉，也發生了一次，損失的東西，在將近萬金左右，說得遠些，孫殿英在民國二十年發掘清帝后的陵寢，已經轟動過中外，追溯其原，不怪偸盜的人，若該怪喪家的不是，人已死了，爲什麼要把這些重價東西，放進棺木，埋在地下，硬生生的爛去，承平時代，民衆們畏懂法律，固然不敢發掘，到了生活無法解決的現在，這種事情的發生，也就自然的增多了啊！•炳勛•

紳士風度：張慧劍印象記

胡傑人

報人張慧劍，在南京，有相當的歷史，他的舉止，有點像梧棲先生：他們都是以理智做事，而不爲情感克制，這一對紳士風度的報人，都在南京有名望，可謂不謀而合。

張是安徽當塗人，目近視，耳聾，思想聰穎，下筆爲文，滔滔不絕，自幼拜京名士吳鳴麒老先生門下，工詩：宗西江體，詩句清新俊逸，陳散原嘆爲後起之秀！爲人寡言笑，性沉默，一日能不出一言；年將四十，而不近女色，目女人爲蛇蝎，雖有女士向伊求愛！伊皆拒絕之，當此世風日下之際，誠難能可貴！

（未完）

北京棋道研究會 十四日開幕

闡棋中央公園春明館素有士，五六盤，近因友邦人故同多有前往會勸者，以址棋好之人日見增加，地刻有盤咸感不數名應川，如，北京流張執中，夏蔚允雅傅沿薌，林賀生，王金東，李一飛，蔡子玉，丁屏，劉鏡寰，崔和甫禦，鵬九，吳少攏，董忽平章馮申夫，吳秀川，吳文賓，潘杜若，祝魯魚，明館權諸人發起，借地春廬地北，上林春南，一味一處力，組織棋道研究命，雷，並聘請國手金亟醫本月三先主擔任指導，協日名十四日開幕，是日、手齊集，甚見熱烈

嘻笑怒罵集

馬午作

（十三）強健

有些女人們愛的對象，是航空人員。因此，有的人以爲男人若要女人眞實的愛，第一須有強健的體格。

「南新」應戰「警部」

結果：五十比九十

鏖戰四十分鐘南新淨輸廿球計四十分 上半時廿二比四十下半時廿八比五十。本梅。

南新隊好久沒出戰了，大家都感到骨頭有點癢酥酥的，上星期六接到警政部籃球隊的一封「下戰書」，隊員們都感到非常有興趣，當然，以警部籃球隊的聲勢，在南新隊員看來，出戰，一定非敗不可，而且非大敗不可，但是，我們都是以運動興趣爲主題，勝敗的觀念，看得是極其微小，甚至可以說毫無這種觀念，於是基於此，我們大家都贊成應戰，便在乎：「南新應戰警部」這齣戲，便在前天唱起來了。

便可不吃鴨蛋了 想法子弄進一球

在此，筆者得先述一述我們這次應戰的「作戰計劃」，事先，我們有一個最大的顧慮，便是恐怕吃鴨蛋，輸了，是不要緊的，如果吃起鴨蛋，那可有點難爲情，要防止吃鴨蛋，只有想法子弄進一球便得了，至於對方進多少，那就懶管它了，因爲有這一點，所以這次我們是採取攻勢，而最要緊的，便是臨場時，找個機會，弄進它一球，果然不吃鴨蛋了。

前天的天氣太好了，不像那兩天那樣暑氣逼人的，我們在下午五點鐘左右，乘了報社的汽車，興高采烈的到達警政部，在會客室中，候了片刻，警部籃球隊員程志雲先生，出而招待，寒暄了幾句，我們便更換戎裝，首先到球場練習幾下，一會，他們隊員也就一起「下海」，瞧見他們結實而又高大的身軀，我們不禁又起愁思！

南新首開紀錄 解決重大問題

銀笛一聲，戲開始唱了，戰不數合，南新汪鴻濤犯規，警部主罰，一投未中，球已落到南新之手，數度短傳，在厲恩廣手中一記托籃，居然應聲落網，首開紀錄，至是，南新隊最大問題—「鴨蛋問題」也—既經解決，隊員頗形活躍，無奈警部隊員身軀既高大，技術又老練，卜範章，程志雲，連投連中，分數扶搖直上，南新隊員見狀不佳，使出全身解數，拚命反攻，分數薄上，倒也能點綴一二，上半時結果，四十對二十二，警部勝利。

南新的成績 每分鐘輸一分

休息後，又啓端，雙方競爭頗烈，南新方面，李茂林，厲恩廣等，時有所「一得」，劉亦忱每進一球，須費盡力量，反觀警部各將，猶如生龍活虎，運運中的，精彩之處甚多，後來却因分數已足，對南新之進攻，放鬆不少，下半時五十比二十八，仍是警部勝利，苦戰四十分鐘，總結果九十比五十，南新輸了四十分，平均每分鐘輸一分。

球場零碎

前日雙方都取攻勢，兩隊總分數之和爲一百四十分，在一般籃球戰上，頗不常見。

南新隊能在對方森嚴監視下，攻進五十分，確是不易，以致隊員在歸途中，大呼「吃不消」。

警部之丁克勛，爲京中足球名將，籃球亦見特長，「一手一脚」眞不錯。

南新隊之汪鴻濤，前日係抱病上場，但戰來甚見實力。

卜範章，程志雲兩君前日共投六十零六分，球技極好，頗爲驚人。

警部隊員球技均好，惟長傳時，頗多毛病，設能改去此點，在京中球界，當可格外出色，小小建議，未悉警部隊員以爲如何？至於南新隊「那就不必談哪」。

前日雙方隊員都非常客氣，運動道德都非常好，值得一提。

雙方戰績

警政隊	得分	南新隊	得分
吳和才	十	李茂林	十四
鄭松柏	十	厲恩廣	十二
卜範章	三十四	劉亦忱	十八
程志雲	三十二	翁福生	六
丁克勛	四	汪鴻濤	〇
劉國瑞	〇	唐開禧	〇
總計	九十	總計	五十

王嬙

晉一塵

（六）悲莫悲兮生別離

暮秋九月的天氣，自是有些兒輕寒不耐涼。偏偏這時候，上旨要宣昭君晉京。登途的前日，連着秭歸縣尹，也來獻禮餞行，這是王家從來少有的鬧事。

第二天，昭君老早便起了床，整理行裝，修飾儀容，忙了好大一陣，二位老人家才提到閨房，苦苦安慰。昭君故作笑靨，不過啊！衾枕之上，未嘗不淚痕斑斑也。

車馬從人，一切都準備停當。於是二位老人家與昭君，坐在一個幃車裏，彼此默默無言，只聞有轔轔輪響，在他三人都以爲那是壓軋他們的心腸呢。

老遠，見旌旗飄揚，原來官差卒役，早已在長亭相候了。

王老夫婦與昭君，坐在餞席之前，心神都已亂得失措，淚珠落在盃中，這時的情形，眞是不辨啼痕與酒痕。他們知道，天下無不散之筵席，不過這散啊，豈非太慘了人嗎！

時間到了，官施衙傘，排了兩條長隊，開道鑼聲，催着骨肉分離。在這無可奈何的情形下，王老夫人與昭君，各製歌辭一首，令樂女奏之，以示傷別。

（如夢令）古道林衰草靜，正是惱人時令；吮淚下離亭，忍看玉驄牽動；珍重，珍重，言畢影遙三徑。—王老夫人—

（憶秦娥）倚欄立，頻生煩惱無情緒，無情緒，殘秋入眼，最傷人意。金鈴一響天涯去，轉身掩袖低聲泣，低聲泣，京師此往，桑榆誰侍。—昭君—

齒科名醫 徐志冲 主辦醫師
徐志冲牙科醫院
採用最新科學方法 治理一切牙科難症
附設健康護齒會以最低之代價保君一年口腔之安全
院址 復興路七十九號 中央商場南首 A833

兒童齒科院
院長留日東京齒科醫學士陳朝正
區分：成人部—星期日照常—簡章 兒童部—星期一停診—面索
設有蛀牙預防會徵求會員
院址中山路珠江路口同仁街六十號中華醫院內

國醫 秦伯未門人 張守中 返京應診
診所 新街口忠林坊四八號 電話 二一二六五轉 A875

中西醫師 李仲達
經驗四十餘年曾歷任軍政醫務 主治內外各科祕治婦女癥瘕崩帶月經不調不育與節育腿足軟痿麻木癰痛楊梅淋濁下疳便毒 備有急治惡性霍亂驗藥立保安全 預防夏天時疫惡疾秋時瘧痢
診所南門釣魚台九三號

中青齒科醫院 齒科醫師 林中青 全齒科
院址遊府西街45號 電話二三四三六號

淋病專科
首都唯一淋病專科醫院 用最新發明特效藥徹底根治急慢性淋病永不復發
淮海醫院 精割包皮
淮海路九三號（抄紙巷口）電話二一五五七號

初葆 謝惟仁醫師 統治內外各科
診療所 花柳科及新法戒煙 地址升州路二六三號（糯米巷口對面）時間上午九時至下午四時

厲羣牙科醫院
採用最新科學方法 治療一切牙病
門診上午九時至十二時 下午二時至五時
院址南京中山路五〇八號 鼓樓黃泥崗

廣通醫院 院址中華路府東街
統治內外花柳各科 婦女痛經 包戒煙毒
用最新良法二星期內徹底清除鴉片白麵等毒質住院如居家中絕無痛苦亦無反癮 章程待索
（精割包皮）醫師華達三

眼科專門 李眼科醫院 院址中華路內橋（青年會對面）
設備完全 眼科醫師李培 電話二二四七〇號

花柳專科醫師 顧洪模 主辦 博濟醫院 在京行醫十六年之歷史
專醫發育不全陽萎遺精早洩性慾缺乏急慢性淋病下疳梅毒魚口便毒皆能徹底根治
院址洋珠巷六號 時間：每日上午八時至十二時 下午二時至八時

廣東醫院 程立鈞大醫師 專門 戒烟 戒毒
本院醫師以二十餘年之經驗爲同胞解除痼疾徹底斷根毫無痛苦經本院戒絕者已不計其數本京人士早已有口皆碑惟恐有人影射敬請諸君注意勿爲所誤遠道來院諸君謹防歹徒誘騙是幸（章程函索即寄）院址中華路府東街

百齡醫院
花柳專科 內外產科 （附設）戒煙部
院址國府路九九號 電話二三四九七號
▲淋病，下疳，橫痃，新法治療▼

中醫 孫巨才 分診所
南京 鍼灸療養院 門診部 療養部
所址夫子廟狀元境十三號 上午胡家花園 下午狀元境
專治男女老幼內外科一切雜症
本診所羊皮巷十五號胡家花園內 A879
專治中風不遂口眼歪斜，半身不遂，麻木，氣痛，筋骨痠疼，梅毒淋濁，腰膝疼痛，食膨鼓脹，手足麻痺等症

國醫楊伯雅子 楊紹伯醫室
兒科專家 兼內婦科
朱雀路慧園街十三號

中醫張仲樑
診所明瓦廊九十八號 原住新街口

國醫 推拿科徐希濤
診所復興路南首應後街八號
專治中風不遂，半身不遂，四肢麻木，手足拘攣，筋骨疼痛，跌打損傷，小兒驚風，肝胃氣痛等症

翟俊良 梅毒專療
各期梅毒 下疳橫痃 急慢淋濁 睪丸炎腫 陽萎早洩 女子白帶 婦人陰痛

花柳救星 痛瘋聖藥 梅瘋特靈 大批到京 花柳對頭
專治楊梅瘋毒筋骨疼痛白濁下疳魚口便毒橫痃等症 A876

鮑正養療院爲紀念六三禁煙節舉行
集團戒煙
戒法標準，規模宏大，設備完善，首都唯一
四人以上優待八五折 不足四人按九折收費
院址石鼓路三十五號 電話二二四九二號

現已大批新貨到京
新海洛斷癮
南京代理店 夫子廟 廣生大藥房 中華大藥房
本京各大藥房均有代售 總批發 三省聯合新藥社 北京出品

調經素
朱雀路總經理國臣氏大藥房 各大藥房均售
專治婦女百病 對於經閉經痛 尤有不可思議之奇功

立止豬狗臭病 狐臭粉
擦後立時除根 南京中法藥房 廣生大藥房 各大藥房均售 A859

包戒白麵 專戒鴉片 戒時無須吃煙
一粒靈 戒毒特效良藥
君之難題一朝解決 上海永和洋行總經理 南京經銷 太和藥房 北門橋 新中央藥房

新新斷癮
本藥對於各種毒品 鴉片白麵紅丸俱有特別效用 一經試用 無不藥到病除
地址：南京太平路第四二二號 山久洋行總經理

西伯利亞之現狀（二）

Andrew. J. Steiger 家潛譯

畢洛必堅猶太人自治州

該地在赤塔之東方，鄂近曲迴之阿墨爾嘉（Amur River），成爲蘇滿之國境線，至伯利約一千哩，因河流之位置，時時更變，而屢屢發生紛爭，此河在伯利地方轉向北折，而入鄂霍次克海，赤塔與伯別兩地有西伯利亞橫斷鐵路相連絡，行駛於阿墨爾河之北側，而通過畢洛必堅猶太人自治州，因該地富產金，鐵，煤石，棉黑鉛，大理石等，自十二年前猶太人移居於此者，日漸增加，一九三八年時，移來之猶太居民約二萬人以上，農民開始墾拓荒地，一九四〇年作者行經該地時，曾見新建有畢洛必堅車站，站前設有花壇，且加爾湖以東之西伯利亞鐵道沿線多舊式車站，此新設之站，在各站之中可稱設備最優良者，市內有造磚工場五所，水泥工場一所，並有木場及紡織工場等，至一九四二年止，準備收容五萬人口，

克姆索莫爾斯克

西伯利亞鐵道經過伯利時跨越阿墨爾河（黑龍江）南折經沿海州而達海參威，此阿墨爾河上架設之鐵橋，爲蘇聯之最長鐵橋，阿墨爾線，在伯利以北分岐而達阿墨爾河畔之克姆索莫爾斯克，該地有規模宏大之造船場，與製鋼場，一九三九年開始於極東地方製造軍艦，設立阿墨爾製鋼場之際，爲設置熔鐵爐，高壓工場，電熱力工場等，曾由列寧格勒等地運來大批國產機械，僅製磚工場，每年可生產耐火磚瓦六百萬塊，工場多設於阿墨爾河畔。

沿海州

沿海州係滿洲與日本海間之一細長地帶，其地位除北方以外，任何方面皆易受敵方海陸空之攻襲，海參威軍港即在其南端，因地形多山而造成自然之堡壘，沿海州之中央南北相運有老爺嶺山脈，其山岳地帶佔八〇%未經地質學家調查者，俗呼爲太平洋「烏拉爾山脈」因其埋藏有極豐富之各種礦苗在內，如金，銀，銅，鐵，錫，鉛，黑鉛，鉛，煤，大理石等，此類天然無盡藏資源，可供將來工業發展之基礎，煤之產量甚豐，一九三九年僅開採八處，即可充分供給該地之全需要量，產出之煤多供極東地帶之消費，因西伯利亞鐵道長距離運煤不便之故耳，製鐵工場有十六所，均聚於一區域之內。

沿海州與黑海及西歐部份地方之緯度相同，又因位近太平洋故氣候溫和，與北西伯利亞則迥乎不同，有自然之耕種地，其南部地帶，每年農產物可獲二次，該地被稱爲「沿海州之穀倉」烏蘇里河流域地帶之農場，產有麥類，大豆，米，蔬菜等，其地人口稀薄，最近設有砂糖工場，因銷售不暢，目前產量僅及其能力之一半耳。

太平洋岸之漁業

太平洋之蟹肉與沿海各港之魚類，以前曾由極東漁場大量輸出，其產量約達蘇聯全產額之四分之一，此文對於北太平洋之漁業，未能充分述明，其原因爲日美與日蘇間不斷之紛爭也，最近十年內，蘇聯於西伯利亞領海內努力發展本國之漁業，若干戰略區域內，爲軍事秘密計，與日本漁業者不復往來，日本漁業者多有遠渡伯令海Bering Sea而達阿拉斯加實行其捕魚事業，因之與美國官憲間糾紛遂起。

現在蘇聯漁業之傾向，日趨發達，新設之造船廠，努力建造捕漁船舶，托洛爾捕魚船隊之船隻，已大爲增加，每年收獲總量約一千萬公斤，並預定於數年內將建設罐頭工場，冷藏工場，以及製桶工場等。

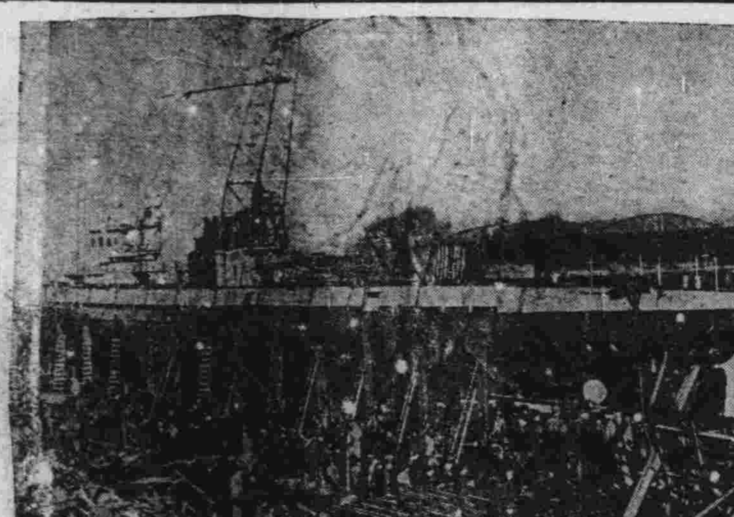

行將竣工的一般潛艇

一向被稱爲所向無敵的

坦克車應怎樣應付（上）

能使山崩地陷，尤其攻城牽陣勢如破竹的坦克車，是一向被人們認爲所向無敵的戰器，那麼應該用什麼方法去對付呢？可以引用一句古代陳語，謂之「投鼠忌器」，假使用俗語來解釋的話，就謂之『打蛇要打在七寸裏』，如以現代化和科學化的字句來講，就是依其機性與構造上的特異處和其弱點施以正比例的或反應式的有效措置。於是我們此刻對於這件橫衝直撞無惡不作的東西，首先應明瞭它的構造和缺點，自然防禦上，就不難應付了，現在略述其構造的特異點和其運用上的缺點及防禦法於下：

構造上的特異點

坦克車內部的運轉機關，差不多和尋常的汽車設備，一般無二，至於它的攻擊力——裝有機關槍和大小各砲——與防禦力——裝設鋼板及防毒設備——又和裝甲汽車十分相似，但有一處最特異的地方，就是在車身兩旁裝有迴旋鋼軌，又叫做無限軌道，坦克車的厲害，能夠跨越壕溝，衝破鹿角，爬高入低，縱橫千里，就是因爲有了這個無限軌道。我們對於這件東西非特加以注意不可。單以名稱而論，這件同一的東西却有四個名字，就是㈠迴旋鋼軌，㈡無限軌道，㈢軌鍊和㈣履帶，固然對於名稱的異同本來沒有什麼大關係，但有人這樣說，另有人又那樣說，豈不是紊亂得慌嗎？所以先提出來講過，就知道是同一物品了。

無限軌道構造的綱領是：用若干鋼板關節運成環圈，圍繞於車體前後方三鋼輪之外，環圈內壁與負載車體重量的若干轉輪胳合，環圈外壁，使與地面接觸，各輪轉動，環圈即上下翻迴騰旋不已。故有如軌道，故有軌鍊的名稱，又上下翻騰時作無限制的回轉成爲活動鋼軌，故有無限軌道的名目。又那關節聯絡的各鋼板，每一塊鋼板作正方形或長方形的，另叫做履板，既運合成爲環圈之後，其狀如帶，所以又有履帶之稱。無限軌道的運轉，就是車身的進行，倘然把無限軌道的活動阻塞，就不行了，所以無限軌道的活動至爲重要。那履板的裏面附有凹形堅鋼，那末履帶全體內面不是平的，却帶有陰齒痕，履板的凹齒正嚙合着車體後方的鋼輪（名起動輪）外周的凸齒。起動輪因車中的發動機的傳動力而運輪，起回旋作用，傳送於無限軌道，軌道的各履板即行活動，因上方轉輪的支持與轉動，遂逐次而成爲上方軌道，同時各履板被起動輪回旋送出的時候，那負載車體重量的各個轉輪因履帶的運轉而亦起旋轉工作，所以下面軌道的展進，稱爲下方軌道，再同時，那上方軌道輾轉經過車體前方的鋼輪——誘導輪——即成爲下方軌道，而在一變那之前本來稱爲下方軌道的，因起動輪的回旋轉動，遂立刻又變爲上方軌道了。所以這一條履帶在後方的起動輪與前方的誘導輪兩者之間演變出無限制的回轉，逐次向前方延輾引伸，以佈設軌道於地面之上，此時那些負載車體重量的轉輪因壓着軌道地面，與無限制回轉的軌道共同推進龐大的車體向前直衝，這樣看來（參閱圖一）坦克賴以活動的最重要之處在起動輪無疑。起動輪左右各一，且有各別的制動具及聯動機，以解決車身前行的方向變換。惟其重要，故我們必須記清起動輪裝置的部份何在？並不在車之前方，却在車尾幾乎與地面靠近的後方的兩旁。

無限軌道的製造材料異常堅固，其關節處亦無從使之脫節在車身外表雖然有時可以看見那許多負載車體重量的轉輪以及十方轉輪和前方誘導輪，但是即使弄死了幾個轉輪，車的活動依然如故，蓋無限軌道活動的樞紐不在前方的誘導輪與軌道上下兩方的轉輪，而在後方看不清晰的起動輪身上。此應注意的一點，乃指無限軌道的一部分結構而言。以全車而言呢，則無限軌道比較的最不堅固，因履帶必須露在外面而不能用鋼甲包庇。論到鋼甲也未嘗不可以看是坦克車的特異之點，自然甲板的厚度是越厚越好，但事實上辦不到，因有重量的限制，所以不得不因車身的部位而異其鋼板的厚薄。那末坦克的鋼甲在那裏爲最堅厚，和何處爲最薄弱，我們暫不分輕型或重型，大概各部鋼甲的厚度不外乎這樣的：垂直部——一〇——一六糎。傾斜部——一五——一八糎。水平部——三——六糎，最上部（砲塔部）——二二糎。最下部（車底部）三糎。這樣我們知道坦克的前方最屬堅實，在兩旁就遠不如前方了，乃可以認爲很薄弱，至於上（砲塔部除外）下方則更薄弱了，因爲上下方很不容易受到攻擊的緣故，但有的巨型坦克惟恐遭遇到側面的不幸，則其鋼甲厚度又是這樣：前方——一八——三糎。側方——一二——二，糎，後下方——三——五糎。仍舊是前端側弱而後方下面爲最薄弱。此應注意的又一點。合而言之，就是坦克的側面與後下方是不大堅固的，而無限軌道尤其不堅固，那擔任重要活動使命的起動輪却又在後下方的兩側。

炮火籠罩下的主力艦

潛艇的解剖

陳士銘譯

戰事已擴大到全歐，北非和近東，龐大海軍的英帝國，原已無力再戰，但是受了美國支援，她仍是竭力地在掙扎着所謂最後勝利，雖然如此，但是英國的海運，海權等各方面，都已遭遇到極嚴重的打擊。

重創英海軍的，除德機以外，不待言，就是納粹的潛艇了。假若德國沒有潛水艇，那麼英國海軍勢必把德國的對外貿易封鎖得密不通風。德國的潛艇，在前次大戰時，已迭建過奇勛。潛艇之所以使軍艦恐怖者，就是出沒無常，難於防備。在前次歐戰中，中了德潛艇的魚雷的船舶，沒有一個不葬身魚腹。

潛艇又叫做『Uboat』，它却是紳士，軍艦的勁敵，由美國搭載大砲，飛機等武器而行駛於大西洋的船舶，若是遇了它，縱不擊沉，亦負重創，德國潛艇在第一次大戰時很多，這次大戰，格外活躍了。

潛艇的鼻祖，是美國一八六四年南北戰爭時，南軍所用的「漢雷」號，其時北美亦有潛艇「霍薩南克」號，但終被「漢雷」號擊沉。與「漢雷」號共同殉職者有水兵等戰鬥員十一人，所以由此可證明潛艇并非德人所發明。

美國學生，在八十年前曾試造一種無空氣的汽船，船底多水槽，槽水滿裝入水，船身即沉入水中。船身似兩個鍋殼合攏，船腹的前端裝有風車，其後經德國人仿做研究，始成爲潛水艇，及至歐戰發生時，德國即以這種潛艇，出襲英國軍艦，并以水雷放射，所以英艦時有被潛艇炸沉的消息。

普法戰爭之際，拿破崙爲進攻英國，特在空中以飛船，在海中以潛艇，在英強行登陸，并又命令蒸氣船的發明者福爾敦致造潛水艇，福爾敦自試造推進機，進而至造成鐵甲艦『洛基』號，該艦是在船上覆以鋼板及鐵殼，長度爲六米突五〇，直徑爲二米突，因不能潛水，故必需樹一帆，船員將推進器裝置於船尾，速度很慢。

其後，各國學者均努力研究改良成爲艦艇，就是艤水船體，裝置壓榨空氣機關，利用電氣推動推進器，但到了現在潛艇的配備更加完善，除能發射致敵人死命的魚雷外，并能轟射大砲，以至成爲今日軍艦的勁敵。茲將艦艇的橫斷面，分析如下圖：

潛水艇潛入水中的時候，就把抽氣槽的孔，滿沉入水，水的壓力加重後，始能完全沉入水底。假若要升出水面，必需以壓榨空氣，把水槽內的水完全排出，那末艦體減輕後，就逐漸上升至水面：這是一個最簡單的原理。

潛艇的體：因質量較輕，且多爲鋁質製成，形似筒狀，艇尾及前部均係流線型，故在海水中，無多大的抵抗力。

潛艇發達的國家，要屬德國和日本，義美等國次之。日本某科學家，會發明蓄電池，此對航海界供獻甚大。潛艇因爲能突沉入海底，忽又航行水面，有時艇體不動，僅以一烟囪形的三角形小鏡，露於水面約寸許，一面哨戒和搜索海面或敵輪，一方面所探飛機的聲機，若見有飛機及巡洋艦時，即沉入海底，避免敵人耳目。

潛艇的敵人——深水炸彈，爆炸力很弱，當一巡洋投下此種炸彈時，潛艇的艇體、縱不直接被擊中，但若受其震動而起的波濤，艇體亦會被撞毀或失操縱方而觸海中暗礁。

潛艇發射的魚雷，有四十五生的，五十三生的種種，但發射後的速率，每小時若達，竟達七十二公里。

世界第一新聞社

史煜華譯

世界上第一種新聞紙，以其勢力信用來說，當推英國倫敦的泰晤士，以發行數量的多寡來說，當推法國巴黎的伏豈巴黎吉一安，若是以趣向於萬業的一點來論，則爲英國倫敦的泰利眉魯，美國紐約和芝加哥方面的新聞紙，然而要談到世界第一個新聞社的建築，即不在英國，也不在法國，而在南美洲阿根廷的都市佩偶斯愛依雷斯——新聞紙的名字叫作拉普林薩，創辦的人爲兒哭兒魯巴斯，社址也在這都市中最繁華的阿屋紐此瑪約。

拉普林薩的社址，是法蘭西式的七層建築物，地面上有五層，地下室有兩層，建築費約爲一千二百萬元，爲一輪奐宏壯的大宮殿。由外表看來是一座美觀的宮殿建築，實際上并不是官設的國民宮殿，可是在佩偶斯愛依雷斯那個地方，却將此報社被用爲宮殿，國家的重要會議在此召開，國際的聚會也均係在此招待的。不祇是記者，員，和隨行的新聞記者，前年由日本出發的艦隊務卿魯兒會經於此，就是國待國賓貴賓的儀式，也莫不在此舉行，還有歡迎招宮殿，在它二樓上還有旅館。這種旅館，可以說是變相的，只供與社有關的人的住宿，在赤道以南說起來，可謂無與倫比。美麗的幾間客廳，也好像不遜色於帝國宮殿，一旦若是住於此處，任意去住名客人的意思，對日期上毫不限制。如現在有名的音樂家普其尼夫婦，就在此很遊閒自在的住了兩個多月，才離開了這裏。

除去旅館，社內還附有醫院。每天有市內十數名著名的醫生，於規定的期間內，來此施行免費的診療工作。其次也有法律事務所，每月給與辯護士以本市一流辯護士的巨額待遇，以使接受市民訴訟的鑑定，擔任毫不收費的刑事辯護等。此外每月除有相當的辯護士外，還有一位被聘的常任辯護士，倘若遇到重大的案件時，也召開有關的辯護士會議，商討一切。花費多的案件不收費，就是對無力出錢的，也是不索任何費用。

致於其他，還有科學研究室，也擔任關於農業的實驗，施行着化學上的業的試驗。要是這樣的說起來，當然有的，這裏也有學校，如已經聘請了十幾位高級音樂教師，任着親切教授的音樂學校，它的目的是在養成本市社交界的有名樂隊。

此外社內更有獨設的氣象台，以便熱心的氣象家機械，從事於氣象的自由觀測。還有小型博物館，陳列於內部，全國的特產，公衆圖書館，任人參觀。在小美術學校內，也有名家的佳作，懸掛着徵選了一般民衆的自由以憑鑑賞。又在地下室的第二層，有大小四個公共會客室，聽憑一般民衆的自由會客。

如斯成爲大宮殿，旅館，醫院，法律事務所，並且兼備了學校，博物館，圖書館，公共會客室，實驗室，氣象台等的新聞社，更爲世界上所少有。果然若是談到這種新聞社，究竟作了些什麼，這又是世界上不多見的。在於普林薩新聞社的五層樓上，立着一位高一丈五尺餘的婦人像，一隻手拿着一張新聞紙，另外一隻手舉着炬火。不論任何一夜，假若世界上發生了重大的事件，立刻就用具有各種色彩的火，點燃起來，以促一般民衆的注意。

夜間點燃這種炬火，是最適宜不過的了，若是白天的話呢？則用號笛，以驚震佩偶斯愛依雷斯全市的市民，而促其注意。倘若一國的元首被殺，戰爭開始，大地震及火災的發生，每次也都是用號笛來吹送的，如最近接到探險隊阿蒙賓到達南極的消息，立刻就吹送了號笛。可是在偶斯愛依雷斯市的法律中規定着，假若在市內發現有燥音的時候，就課以罰金的，所以在普林薩社鳴笛的瞬息間，頃刻就書以百元的支票，同時警官聞到號笛聲，飛也似的跑來，社員恭而迎之，付以百元的支票一紙。斯時，警官笑而接受——於此頃刻間，聚集了很多新聞社的前面的人，就像發生了什麼事情也似的。

由拉普林薩所揭示的外國電報的數量來看，有紐約各種新聞紙的三倍至四倍。現在從倫敦到紐約的電報費，一語是兩角錢，從倫敦到佩偶斯愛依雷斯的電報費，約爲其三倍。可是拉普林薩一夜所接到的電報語數，常常達到一萬二千語。所以一夜支付的電報費，屢以七千二百元計。大抵新聞社向世界各地的通訊員，均限制其電報語數，以此爲最大限度。例如巴黎的通訊員反乎此，而以此數爲最小限度，不論有什麼事，每天也得打二百五十語，倘不如是，幾爲社所不允。但是要多出幾倍，社方也不嫌共夥。

拉普林薩創立於距今的四十三年前，創辦的當時爲兩頁的小型新聞紙，其後爲六頁，十頁，十二頁十四頁，迄今逐發展成十六頁。創辦拉普林薩的爲兒哭兒魯巴斯，生於阿根廷，他本來所從事的職業爲辯護士，精通國際法，因是之故，曾經一度的被派爲駐法大使。一生也會投身於軍界，在一千八百七十九年的革命戰爭中，亦顯過赫赫武功。他終生有三子，最末一個叫黑歪奇黑魯，承繼父業，其辦新聞社的一切事宜，其父早已隱居，而餘生則消度於蒙特卡婁，最近才死去。

氏死時，遺留的財產額爲五千萬圓。他的女兒結婚時，曾以拉普林薩一個月一頁廣告費的收入，劃上爲其押箱金，而另外劃一段的廣告費，作其終身的生活費。拉普林薩一段廣告的收入，以一年計之，約有三萬圓。依此推算之，他遺下的財產額數目之巨，當不可思議。

防空小新聞

妡譯

一 新防空壕

瑞典京城頃完成之最新式大防空壕，可容三千人，其位置在主要之火車站之前面廣場下，防空壕中，有十六間房間，內裝通氣及厠所，此壕之建築費爲六十三萬瑞幣也。

二 防空耳塞

政府已令全國被敵機轟炸之各鐵路鐵橋，鋼建築之房屋，與軌道等，均須一律登記，俾收集做爲製造軍火之用。又倫敦當局將「耳塞」數千萬具，由各地當局免費分給全國人民，此舉即將開始辦理。據稱此項「耳塞」將不但可保護耳膜，且可減少空襲時之聞聲，使人於易入睡矣。

戒煙良藥 新吉福德祿
鴉片白面之害人所共知，每欲戒除，苦無良藥，市售者惟短期收效，代替原癮，而已常有遺害。凡由戒烟而發生之遺精，失眠，洩肚，遍身疼痛等神經系各症，均能治之。
新吉福德祿片 ◆白面◆隨定服 特效本品對於新舊之毒癮◆有能清血解毒之效
特價 每盒五〇片四元 一〇〇片七元八角
各處均有出售 外埠函購匯款即寄
南京總發行所 新吉福德祿藥社

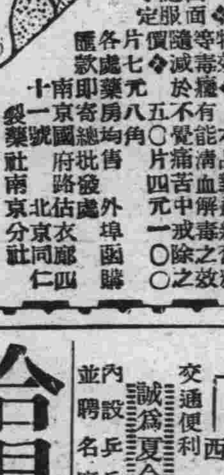

早洩外治專藥 愛力多
專治性慾衰弱 精神不振 性神經衰弱 過敏症 廣生中西藥房均有出售 A858

純淨良品 康福多 滋補 治咳 治療 戒煙
上海正德藥房發行 各大藥房均有代售

三新池浴室
西式房間 座位舒適 洋磁浴盆 定價低廉
電話二二八一一號 地址：中華路三山街 A795

三江商行
公論南京市洋服界首席
西裝 大衣 婦女時裝 海陸軍服 專家
行址：建康路一〇一號 三山街口 聯陞成莊原址 A445

麒麟啤酒批發
各種老牌蚊香大廉價 特價品每盒五角五分
運隆洋行 太平路文昌巷拾號 電話二三四五一番

上海分此 鐘表眼鏡 餘昌
百代高尚唱片 電機鐘表 定價特廉
地址：中央商場
歌林與無奇唱機 不同 歡迎參觀 A824

金山牌麵粉 南京批發處 榮新洋行
白下路一四九號 電話二一九五六號
常期大批現貨 歡迎賜顧 A791

義合東磚瓦
南京和平門外東門村四〇號 南京金陵大學側潘家菜園三號 電報掛號〇〇〇一號
電話三一七六九號 三一七六八號
自備汽車 取費低廉 代客運輸 穩安迅速 A574

火
敝公司承保各種火險 如承惠顧 無任歡迎
總公司：上海外灘18號
南京：英泰保險公司
地址：珠江路一六〇號 電話二三四一〇

新動向旬刊清鄉專號徵文啓事
一、題名：如何完成清鄉工作。二、字數：四千字至六千字。三、名額：第一名一人，第二名二人，第三名二人。四、獎金：第一名壹百元，第二名各五十元，第三名各二十五元。五、發表：本刊第十期（七月十五日出版）。六、截止期：本月三十日。七、通訊處：來稿請寄南京頤和路三號本社。八、附記：（稿外埠以郵戳爲憑，希用快信投寄，並附簡明履歷、稿末須註明眞實姓名及住址，發表時用署名者聽便。）

白敬宇眼藥
主治沙眼 及各種時行目疾
南京朱雀路奇望街口 白下路昇平橋

本京著名古剎 古林寺
山西路西首 西康路
交通便利 山林環抱 風景幽雅 空氣清暢
內設乒乓象棋各項娛樂 並聘名廚專辦素筵招待遊客
誠爲夏令唯一之避暑勝地 A668

合昌公司經銷
上海鉛筆廠出品 三星牌 鼎牌 飛機牌
標準國貨 高等鉛筆 價廉物美
地址中山路606 A484

老牌益利汽水 美國渴樂斯鮮橘汁
夏令最上等飲料
總經理 廣順昌汽水行 洪武路 電話二三一八三七八號 A827

夫子廟 小蘇州
夏令飲品 各種果子露 維他麥精茶
著名揚州醬菜 特製奶油瓜子 本廟鴨肫肝 椒鹽香榧子
經售蘇州顧得其香糟乳腐 代售福建土產各種餅乾罐頭食品
注意：只此一家 並無分出

馬慶康公司
衛生夏令飲料 特製菓子香露 清涼可口 有益消化 零售特別克己
地址中華路一六五號

金陵公司冷飲部 開始營業
清潔幽雅 座位舒適 品精價廉 冷熱飲品
特製什錦冷麵 美味適口
一應俱全 招待週到
地址：夫子廟西街五三號 歡迎嘗試

鮮美脆嫩的 自製大頭菜 現已應市了
萃華支店 中山路珠江路口

祥和號 食品
中華路
新製揚州各種水果罐頭 三和醬菜 精製麵包
冠生園果子露 桔汁汽水啤酒 上等餅乾
電話二二八九一 支店中央商場內 A535

新中央粵菜酒家
特聘名師巧製 六月五日起
名貴雪糕 衛生奶凍 冰凍車厘
地址中山東路293 電話二一七三五 A868

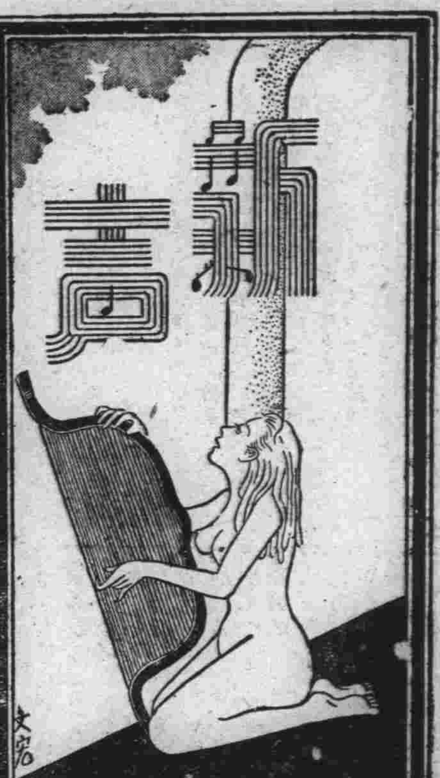

作品的結構

—開端要使讀者有欲罷不休的趨勢 —發展要能沿着主題的中心前進— 結局要有深長的回味—

祝決

一篇作品的結構，便是主題的進展。它的進展，是和其他事物的生長過程——產生，成長與滅亡——一樣，也有着發端，經過和結束。

這產生，成長和滅亡，是同樣在場面中變化的；所謂場面，便是被處理在某一轉瞬間的人物間的關係，並不是不動的，而是要變換到另外的場面，

事件中有出發點，人們互相衝突，引起某種關係，那關係向後發展下去，為以後事件底出發點的諸事底端緒，叫做「發端」。發端大致是一篇作品最重要的，也最難着筆的地方。所以，高爾基說：「最難的開始，就是第一句話，如同在音樂上一樣，全曲的音調都是它給與的」。托爾斯泰在「我的創作經驗」的短文中也說：「在工作裏，經歷着開始，是很難很危險的」。這些確是實際嘗試的甘苦之言。

作者須注意開端，能够強烈地充分地抓住讀者的心理，使讀者有「欲罷不能」的趨勢才好。高爾基為了要告訴人，在活躍美麗的海岸上，出現着活躍的浪漫的帶有原始性的戀愛的故事，一開始便展開着一幅令人神往的海的場面，第一句「海笑着」，的確是一個最活潑最美麗的開端。

也有許多人作品的開端就是一個人物的一句話或一個動作，很爽快，很驚險的。這也是一種手法，這一句話或一個動作，是顯示出人物的特殊性格，也許便是這個故事的重要關鍵。有了開端，作品的場面和故事便可大大地展開了，但必須沿着主題前進，不能越出它的中心，而使讀者模糊。

逐步描寫在作品之中的事件，發展，轉變，以及經過等各種階段，最後獲得了相當的解決；那麼事件底發展已有結束，登場人物死去，或是加入新的關係中去，叫做「結局」。結局也是十分困難的，須要做到使讀者有「甜蜜的回憶」才算高妙。

在事件底端緒接近結束，而達到那最緊張的瞬間，這叫做「最高峯」。許多作品的最高峯是在結尾，但也有的作品卻不如此。戲劇大都最後一幕是它的最高峯，悲劇更多。小說中，那就不一定，也許有些作者，在最高峯的後面，加一段尾聲，分別若干人物的交代。

這結構中的發端，經過，結束三個階級，是被決定初描寫的事件的，而是很自然的一定的進行，決不能把它裝得太呆板。倘使不能注意及此，犯上了這個毛病，那末讀者一定感不到愉快。

夜郎夜草錄

金諾

（七）上龍背

這才是使市黃覺得周章是個文人，也不禁笑道：「我們握手時，就急於抓着了槍柄一般，自然要點兒力把握着它！祕書官的手太嫩了一點吧！經不住我一握呀！」

他的話使大家都笑了，周章的臉更是紅了，再說不出一句話來。

「不要談笑話了，進內房中去抽大煙吧！」范虎這樣向市黃說：「我們還有重要的事，須得從長計議啊！」

他們於是走進內房中去，室內有兩隻大床，分東西的安放着，床上都安排好了煙具，四人分據兩床，大家躺下來大嗑其「松香」。

范虎抽了三口煙，精神興奮極了，便起身坐在床上，發表談話，王民魂仍睡着燒煙，這邊床上，是周章同市黃二人對燒，聽范虎一人在宣佈他的意見。

他向大家說：「我們都是幹過軍人的朋友，同了好多年，也不過是做了軍閥的走狗，或新軍閥的走狗，幸祖宗有德，未曾犧牲性命，才得有今日這個軀幹存在，只是我們的長官升發了，我們卻還是一個個窮光蛋，常常想到這些事情，心中有無限的牢騷。

——這一回我決定在別人的旗幟，來培植我們自己的實力，若是對方沒有接濟，那我就主張在龍背（山）上，拖一輩子了！我們都是窮人，只要不去殺害窮人就算盡了愛護他們的責任。至於那些劣紳土豪，我們老實不客氣的要在他們身上「出血」（勒取金錢）了。

——所以這一次我們成立隊伍，有兩個意義：成則王敗則寇，永遠不回頭的，希望今天在屋內的召弟兄，有始有終的合作下去，將來一定會有光明的前途。」

他的大道理一套講完了，周章文謅謅的說道：「依我看來，大家還是要把關係，弄得更密切一點，不如結拜弟兄，以後生死與共。」

「好的！好的！」民魂同市黃都同聲的贊成。【五〇】

戀愛與文藝

徐志摩和陸小曼

·李幹章·

徐志摩和陸小曼的愛戀，本是偶然的。小曼女士，在他去世後，曾經追述着說過：「在我們初次見面的時候（說來也十年多了），我是早已奉了父母之命，媒妁之言，同別人結婚了，雖然當時也擬長了十幾歲的年齡，可是性靈的迷糊和稚童一般。婚後一年多才稍懂人事，明白兩性的結合，不是可以隨便聽憑別人安排的，在性情與思想上不能相謀，而勉強結合，是人世間最痛苦的一件事。當時因為家庭間不能得着安慰，我就改變了常態，埋沒了自己的意志，葬身在熱惱生活中，去忘記我內心的痛苦。又因為我驕慢的天性，不允許我吐露真情，於是直着嗓子，在人面前唱戲似的唱着，絕對不肯讓一個人知道，我是一個失意者，是一個不快樂的人。這樣的生活一直到無意間認識了志摩，叫他那雙放射神輝的眼睛，照澈了我內心的肺腑，認明了我的隱痛，更用真摯的感情，勸我不要再在騙人欺己中偷活，不要自己毀滅前程，他那種傾心相向的真情，才使我的生活轉換了方向，而同時也就跌入戀愛了。於是煩惱與痛苦，也跟着一起來」。由她這一段追述的話裏，可以明白他倆當時的愛戀，是如何的奇巧，而雙方的環境又是如何的艱苦呢。

但是，為了各人的家庭和當時的社會都不諒解他們倆的「愛」，所以他曾經去過歐洲作短時間的旅行，大家都在希望着，藉此分離的期間，能够冷淡一下，或者竟因此可以將難解的因緣告一段落。事實上，那裏會那麼容易而簡單？所以他在歐遊期間雙方的情感，不但沒有冷淡，反到變本加厲了，其間熱戀的情形，形諸筆墨的，就是他去世五年以後，才出版的「愛眉小札」。

為了兩個人都有不容易解脫的糾紛，所以沒有什麼進展，其間最為難決的便是陸小曼的離婚問題。在她的這種困難問題沒有解決以前，他們的雙方幾乎都走入了沒有辦法的途徑中，甚至她居麗濱，他在北京，連晤面機會都沒有了。正在「山窮水盡疑無路」的時光，竟然她的計劃，在一個很好的機會中實現。離了婚之後，立刻跑回北京來，但是，一時間竟會找不到他，直到有一天在晨報副刊上看到他發表的「迎上前去」的文章，才知道他作事的地方，而那篇文章中的憂鬱悲憤，更促使她看了之後，迫不及待的去尋他。相見的歡愉，自然不言而喩了！

這時候的北京，正是「現代」和「語絲」掄筆論戰的時光，沈從文是每天蹓到北海公園悅心殿裏看北京圖書館的藏書，蕭乾尚在北城一個教會立的中等學校讀幾何代數，凌叔華的肚子高高的總是在瓊島春陰的土山左右穿來穿去，吸收清新空氣，為了她的未出世的小寶寶取得舒適，在這種充滿了閒情逸致的古城，他和她正在狂歡正在熱戀！

他們熱戀的情形，形諸筆墨的事，除去書札日記以外，只有他幹得出來的，記得在「巴黎的鱗爪」前面所寫的似序非序，有這樣一段：「這幾篇短文，小曼，大都是在你的小書桌上寫得，意思是不容易。設想一隻沒遮攔的小貓，儘跟你搗亂！抓破你的稿紙，踏翻你的墨盂，襲擊你正搖着的筆杆，還來你鬢髮邊擦一下，手腕上齦一口。偎着你的筆尖『愛我』的一聲叫，又跳跑了！但我就愛這搗亂，甜蜜的搗亂。抓破我的手背我都不怨，我的乖！我記得我的一首小詩裏有『假如她清風似的常在我的左右』，現在我只要你小貓似的常在我的左右』！

起先，他是住在清華園，還時常的在梁任公先生的堂上聽講，為了熱戀的程度加高，雖然短短二三十分鐘汽車的時間，都還感覺得麻煩，就移住在城裏了。終於在似是而非的方法之下，清理了既往的生活，擺擺一切，開始宣佈結婚。

小河

·榴明·

常常想起祖現於高空中的沙灘，便想起了那明眸的小河，閉着眼在太陽下深思。

早晨，乳白的霧，在小河上噓着氣，拉起了灰色的帳幔，讓小河躺在搖床裏發着鼾聲，這時候，在沙灘上，正有着個年老漁翁，在對着遠空吸着旱煙，寂寞地想着兒童時底荒唐事。他的腦裏，小河在流着，年青的事流過了他的記憶。

那老人是我吧？我常常希望我老起來，小河可是我愛的。坐在沙灘上，聽小河在說夢囈，這不是一首詩嗎？青年的事是綺麗的。

記得有時候，我想吸飽北國的風。實在，生活在這兒，沒有那駝鈴底聲浪的翅膀輕輕地掃着我的耳朵，看不着夕陽在駱駝的蹤痕上老了起來。荊棘被種在心坎里，是生活到曠野里來了。可是當我想起這兒還有條小河，他在陽光下亮着烏黑的眸子，眼眶內也象孕滿了眼淚似的，我便會想到我，是幸福的了。這兒的小河，他也是感傷的。

我不喜歡海的粗暴，那莽漢的咆哮像針般的。我這小河，可不是嗎？常常在沒有月色的深夜，我將已身的經歷，滿懷悲苦，向他吐訴。這時候，他就一定也傷感的嗚咽着。在黑夜裏，那聲音在我的心裏靜靜地流着，濕潤着我。同時，那不時吹過來底野味風，嗆着嗓子，也像為我的身世唏噓。

當然，小河是很年青的，這只要看那睛明佳日，他喝醉了太陽的美酒，嫵媚的臉上，旋渦更加可愛了，像杜鵑的血。有時有一兩隻小舟，打他面前走過，他會不高興地瞎着還陌生的過客，說着酒話，然後只打着呵欠，不像海那樣太世故了，早失去了天真。

常我在於夜裏，異鄉的短夢凝成了冰柱的時候，我便想起小河，不曉得他睡去了沒有。我怕聽他那悲苦的伸訴，可是，我耳裏總響着他絕望的叫喊，於是，我的清淚，便像簷滴般在滴。小河是年青的，但他卻要把悽涼的身世，吐向蘆葦，說與夜風。彷彿間，我好像看到了一個沙漠裏的旅人，在當着十字，蘆葦不是與夜風一樣的在嘲他嗎。

夕陽在抖顫了，小河又恐怖的從淘米底姑娘的手邊滑過，睜着眼看着從那女人手邊溜過來的落葉。那嘆息，在不住的嘆息着。那嘆息，立刻便像冰點般凝在我的心上。淘米底姑娘，不是在秋風中憔悴了嗎？沙灘中的那的牧羊女呢？那鬢邊插着花邊，羊羣是不是在呼着她的名。

想到了河，常常我會紛不幸嚙食着。假若有一天，我被迫着生活離開河的地方，我不是要瘋了嗎？小河是我的影子呵！朋友！你們不要叫我到沙漠裏去，你們也不要把我弄到小城裏去，小河他會為我離開而傷痛的。

莎士比亞的墓誌銘

「好朋友，望你們本耶穌底使命，
不要毀傷我底屍骨；
我要保佑那些守護我坟墓的人，
我要降凶於移我屍骨者。」

（十）年

·賴來·

朋友：

與你離別以來，屈指一算，於今已有十年了。

這十年的時間，是多麼的悠長啊！而且，在這十年之內，人事的變遷，使人想到無從說起。

我二十歲的青春的活力，已在這十年中的生活鞭撻之下，消逝得乾乾淨淨了。現在，我雖祇是一「而立」的青年，但我的情形，已有中年之概了。

為了生活的驅使，我不能在家中享受着天倫的樂趣。我曾經懷着一顆寂寞憂鬱的心，到過荒漠的北國，也到過東方巴黎的上海。在北國的時候，我啃着「棒子麵」，「窩窩頭」，喝着渾似泥漿的黃河水，在上海的時候，我出賣過不不值錢的心血——文章，所幸是住在一個親戚家裏，畢竟還沒有流落街頭，去投黃浦江；總算是萬幸。後來，我又輾轉的回到了故鄉。

雖然我返歸故鄉，但故鄉裏上無片瓦下無立錐，故鄉是不足以使我留戀的啊！

我依然還想過着那流浪的生活，無奈我為了那「不孝有三，無後為大」的理論所威脅。在去年，我成了家，接着又生了孩子。我本來是感受着生活的苦悶，現在這樣一來，生活的担負，益發使我挑得喘不過氣來！

現在，我是在掙扎與苦悶中，討着生活，我的心是空虛已極。在夢中，我想跳出於生活圈外，但醒來的時候，枕上沾了許多淚痕。我自己都不知道。十年來，我沒有一點消息報告給你，如今對你所說的，都是一些痛苦之言，本來，我的痛苦，在十年以前的時候，你是知道的。我也想到你曾經接濟過我是用度，雖然數目是那麼微小，但你自己的力量，也並不大。我是很原諒而感激你的，因為祇有你尚能知道我，援濟我，其他的人，還在幸災樂禍的對我訕笑。怎不使我痛心呢？

想起以前，我更神往了。同時我也更悵惘了！

我不願再寫下去，再寫下去，益使我的心，入於虛無之境。這十年來的環境啊！

朋友！十年的離別，我們一點消息都沒有。我在這苦悶的時候，很想知道你的近狀及一切。

朋友！近狀如何？你能不惜楮墨告我一二嗎？

但丁為故國所放逐

「神曲」的作者

陶志康

大詩人但丁，生在一二六五年意大利出名城市佛勞倫市。他的幼年生活不幸沒有確實的遺傳下來，不過從著作上推測，他從小大概是受過廣汎，完備的教育；對於希臘，羅馬的知識，都有充分的素養；當時科學，哲學，古典學，似乎也都研究過。特別是，他很早便擅長吟詠，所以給當時意大利詩壇上創定了新的詩風。

他——但丁在三十歲時，會以醫藥公會會員的資格，被選為佛勞倫市行政長官之一。可是那時教皇，帝國兩派，相爭甚烈。他為了擁護建立帝國，和同僚遂堅決地反對教皇底命令。結果教皇派了鎮撫使到佛勞倫市，把反對黨盡數放逐。但丁便坐以僞造文書罪和受賄罪，被處刑罰，並限三日內繳納五萬佛羅零的罰金，若三日不繳納時，則財產概予沒收；但若依法繳納，仍須受二年的流刑。可是在處罰的命令公佈後四十天的時間，又有一條更厲害的命令公佈出來。那命令是：第一，他犯了不應召喚的罪；第二，他犯了不繳納罰金的罪。除了依法沒收其財產外，無論何時若一發見他（但丁）本人在佛勞倫市的任何一處管轄區域居留時，便能逮捕，並且處以嚴刑。

但丁受了這種厲害的打擊，他背，所謂「叛徒」的罪名，離開了他所心愛的故國，像乞食一樣，到四方異國去流浪。在流浪時間中，有種種的傳說：說是意大利所有的都市，都有過他的足跡；說是他會流浪到巴黎，以至英國牛津。總之，他的流浪生活，他的足跡是被重重神祕的霧包圍着。我們所能知道的、是他大概在意大利所有城市流浪，而拉汶納，維羅納二處更可確定是他寫「神曲」的所在。

一三一六年，佛勞倫市公佈了全部放逐者得以入市的命令。但是卻附有兩種屈辱的條件：一，要繳納一定的款項；二，要戴上一種有不名譽標紀的紙糊帽，並須到聖約翰教會中去懺悔。當時許多人都接受了這條件，但丁雖有朋友勸他回去，忍受一時的痛苦，好重歸熱愛的故鄉。但是但丁卻拒絕說：「與其這樣回到佛勞倫市，寧可流浪終身。」他曾給一位在佛勞倫市的親戚的信，信中慷慨激昂地寫道：「……若是由你或其他人，能在不毀壞但丁的榮譽的條下，想出別種方法時，我是一定毫無遲疑地回來的。但是，如果沒有別種方法，那我也就決不再作重歸佛勞倫市之想。難道無論走到什麼地方，不能看見太陽和星斗嗎？……無論走向天下何處，難道還不能冥想最美的真理嗎？並且怕還不至於絕糧的地步的」。所以他終於不回他底故國了。

後來，受了拉汶納館主的優遇，便安住於拉汶納，算是他最後的棲所。一三二一年，為了威尼市共和國與拉汶納的領土的戰爭，他曾負了請和的使命到威尼市去了一個時期，歸來便陷於重病，便在那年九月四日長眠不起。現在到拉汶納旅行的人，大概多先要拜但丁的墓地。那墓前石碑上的碑文，便是詩聖自己所題。碑文是

「生於無情的母親的佛勞倫市而被故國所放逐的但丁，長眠於此處。

他底悲哀和他底偉大，都使他成為近代史上不朽之一人。」

春花

于羽

（五二）像有火在燃燒似的

自從那次夜避之後，紫薇對於回力球場發生特別的好感。最初，在江天星約他去的時候，她不過不拒絕他的邀請。等到後來，就是江天星想不到，紫薇也會要求着的去了。在球場裏，從江天星購票的數量上看，覺得他是相當的豪富，不過總是勝少負多，而每次所負的數量也不少。紫薇當然有時也下注，可是下得並不大。相反的，她常常是勝利的，這也許是她感到興趣最大的原因。

除了像回力球場這類地方之外，江天星還常常流連在舞場裏。當然經常作伴的便是紫薇。在以前，紫薇也曾到過幾次舞場，可是常常是擺着拆字攤冷眼旁觀。現在來的次數多了，看得也熟了，再有江天星的慫恿，居然也下了海，並且由於江天星的熱心指導，舞藝進步得相當快。

在一天晚上，江天星和紫薇又出現在維納絲舞廳裏。維納絲是一個半夜舞廳，地方非常幽靜神祕。他們去的時候還相當早，舞客寥寥無幾，樂隊的吹奏也似乎異常幽靜的。江天星進去後，便找一個幽黯的角落裏坐下來，要了兩瓶酒，倒了兩杯，自己先喝了一杯，再把另一杯送到紫薇面前。

「密史趙，為紀念我們的認識，請乾此一杯。」江天星一面說着，一面把這杯酒舉了起來，湊近紫薇的唇邊。見到酒，薇紫不得不想起結婚時喝酒的一幕，她感到異樣的悵惘。她想拒絕喝這杯酒，可是經不住天星的苦勸，竟一口乾了下去。這種烈性的酒，使紫薇的喉頭像有火在燃燒似的，頭也昏昏沉沉，像有着幾十斤的重量，臉也紅熱起來。紫薇把頭依靠在沙發的靠背上，眼睛迷迷矇矇地半張着，江天星的第二杯酒又舉到紫薇的面前來了。紫薇本想拒絕他，可是望着他一張微笑的臉，熱情的眼睛，只得再把這杯酒喝了下去。江天星把身子移了一移，靠近着紫薇，再把左臂環着她的頭頸，用手緊摟着她的肩膀，紫薇很自然地把頭依靠在江天星的胸前。

東和劇場
今日貢獻
松竹公司出品兩大巨片
薔薇的命運
桑野通子主演
運動之理解
佐分利信主演
備有華文字幕
首都之避暑地
中山路一〇〇號 電話二一五〇三

國際劇場
新街口世界大戲院舊址 電話二二九四二號
勢必擁擠 務請早臨
華美公司首次驚人出品
尤光照主演
濟公活佛
演出出神入化 故事離奇古怪

中央大舞臺
永信公司
新街口地址 淮海路一五號 電話二三〇八七號
中央商場後面
臨別紀念 海碧霞
最後三天 鄭國斌
海碧霞：十八日 日 天雨花（新奇巧案）；十八日 夜 十三妹（悅來店 能仁寺）；十九日 夜戲雙齣 投軍別窰 水漫金山寺；二十日 夜戲雙齣 春秋配 楊繼業招親
鄭國斌：十八日 日 四本三演 鐵公雞；十八日 夜 鄭伯克段；十九日 夜戲 古城會 訓弟 准代；二十日 夜戲雙齣 楊繼業招親 徐良大鬧高家店

南京大戲院 夫子廟 姚家巷
（最後機會勿再錯過）
◎各界挽留最後一天◎
陳鶴峯 雲艷霞
今晚特煩雙齣名劇
三娘教子 斬經堂
（今天日戲）張雲鶴 南陽關｜沈若曉 賣絨花｜童素芳 饅頭庵｜紀春鴻 九更天｜夏葆培 空城計
今天夜戲：夏葆培 童素芳 武家坡｜紀春鴻 沈若曉 打鑾駕

天香閣戲茶社 地址夫子廟A677
蕭瑜 劉蓉鸞 合演
法門寺
全體歌星芳華會唱
每逢星期日加演日戲 茶資每大洋五角

群樂戲茶廳 夫子廟
晚戲
虞秀霞 百花亭
金鳳樓 落馬湖
特請各歌星大演絕作 茶資每位五角

北平謳場
地址夫子廟龍門街
鼓界女皇 章翠鳳
單絃泰斗 常澍田
六月十八號夜公演
古城相會 杜小雷
梅花樂亭 吳佩秋 聽琴
梨花大鼓 李艷玲 撲蝶
日戲暫停 每逢星期六星期日照常開演

中華劇場
地址．揚公井◎電話．二一三七五
發行中日提攜 介紹友邦文化
◁今日公映新興兩大名片▷
現代時裝社會醒世警鐘巨片
▲賢妻良母▲
妻子深情，款款成業！丈夫多疑，反遭誤會！
（譯有詳細中文字幕及說明書）
古裝哀情名片
歌女淚
同時加映最新世界新聞片

麗都大戲院 建康路 姚家巷
今天日戲半價優待
孟鴻茂 張韻樓 王蕙芸
前部武松
自景陽崗打虎起至門慶殺嫂止
今天夜戲
第七集彭公案
後部武松
預告新戲 關公出世 天罡地煞 注意演期
電話定座：二三四〇八

飛龍閣 夫子廟
驚人消息！
特請
上海旅行劇團
全體演員卅餘人
准于今天日夜登台公演偉大香艷傑作
新型高尚話劇
舞宮春色
袁琪先生編導
日場三時夜場九時新鐘
◎欲免擁擠請早定座◎

義記 A870
白鷺洲茶室
六朝勝蹟 風景幽美 重修工竣 納涼勝地
各色名茶 維揚細點 附設冷食 一應俱全
附設美術照相部

大同照相館
營業要目
自動轉機 弧光攝影 油彩放大 照相材料
中山路國府路口電話二三二五六九

慶祝總廠三十週年紀念
原價九折 ◎誠實犧牲◎
包退包換 ◎免費修理◎
（八一）盛錫福帽廠
本廠榮譽出品
南京發行所 健康路三山街口 支店中央商場門首

夫子廟 A513
華美鞋室
夏季男女皮鞋 △時式各種走鞋
任君選購，請到

天津 三聚鞋店
中華路一八〇號
選辦高尚材料 最新異樣時鞋 工料花樣完善
新法精工製造 男女高等皮鞋 貨高價實久着

福記 照相材料
南京總批發部白下路二一二
△注意第二批新貨到京
日本名廠水野工會社出品DIA高速度整色人像乾片（紅燈沖）品質優良
定價從廉前批到貨轉瞬即告售罄急電添裝現已二批新貨到京仍照原價
六寸每打三元五角四寸每打一元七角希本外同業欲購從速免抱向隅之感特此通知